

Republika Srbija,
MINISTARSTVO ZAŠTITE ŽIVOTNE SREDINE
Odeljenje za procenu uticaja na životnu sredinu
Omladinskih brigada 1
Novi Beograd

ZAHTEV

Za odlučivanje o potrebi procene uticaja na životnu sredinu projekta:

BAGEROVANJE REČNOG NANOSA

iz korita Reke Save od km.30+400 do km.30+700

(na k.p.br.3098/1 u K.O.Zabrežje , Opština Obrenovac)

NOSILAC PROJEKTA

“ TRANSVER “ D.O.O.
Karađorđeva bb. 15000 Mišar
Direktor : Mirko Bajević

SADRŽAJ

| | |
|--|----|
| 1. PODACI O NOSIOCU PROJEKTA | 4 |
| 2. OPIS LOKACIJE..... | 5 |
| a) postojećeg korišćenja zemljišta..... | 6 |
| b) relativnog obima, kvaliteta i regenerativnog kapaciteta prirodnih resursa u datom području | 7 |
| (v) apsolutnog kapaciteta prirodne sredine, uz obraćanje posebne pažnje na močvare, priobalne zone, planinske i šumske oblasti, posebno zaštićena područja (prirodna i kulturna dobra) i gusto naseljene oblasti | 8 |
| 3. OPIS KARAKTERISTIKA PROJEKTA | 9 |
| (a) Veličina projekta | 9 |
| b) Moguće kumuliranje sa efektima drugih projekata; | 11 |
| (v) Korišćenje prirodnih resursa i energije; | 11 |
| (g) stvaranje otpada;..... | 11 |
| (d) zagađivanje i izazivanje neugodnosti;..... | 12 |
| (đ) rizik nastanka udesa, posebno u pogledu supstanci koje se koriste ili tehnika koja se primenjuje, u skladu sa propisima..... | 13 |
| 4. PRIKAZ GLAVNIH ALTERNATIVA koje je nosilac projekta razmotrio i najvažnijih razloga za odlučivanje, vodeći pritom računa o uticaju na životnu sredinu | 16 |
| 5. OPIS ČINILACA ŽIVOTNE SREDINE za koje postoji mogućnost da budu znatno izloženi riziku usled realizacije projekta uključujući: | 16 |
| a) stanovništvo | 17 |
| b) flora..... | 17 |

Zahtev za odlučivanje o potrebi procene uticaja na životnu sredine

| | |
|---|----|
| v) fauna..... | 17 |
| g) zemljište | 18 |
| d) voda..... | 18 |
| đ) vazduh | 19 |
| e) klimatski činioci..... | 19 |
| ž) građevine..... | 19 |
| z) zaštićena prirodna, nepokretna kulturna dobra i arheološka nalazišta. | 19 |
| i) pejzaž | 19 |
| j) međusobni odnosi navedenih činilaca..... | 20 |
| 6. OPIS MOGUĆIH ZNAČAJNIH UTICAJA PROJEKTA NA ŽIVOTNU SREDINU (neposrednih, sekundarnih, kumulativnih, kratkoročnih, srednjoročnih i dugoročnih, stalnih, privremenih, pozitivnih i negativnih) | 21 |
| (a) obim uticaja (geografsko područje i brojnost stanovništva izloženog riziku); | 22 |
| (b) priroda preko-graničnog uticaja; | 22 |
| (v) veličina i složenost uticaja; | 22 |
| (g) verovatnoća uticaja; | 23 |
| (d) trajanje, učestalost i verovatnoća ponavljanja uticaja. | 23 |
| 7. OPIS MERA PREDVIĐENIH U CILJU SPREČAVANJA ILI OTKLANJANJA svakog značajnog štetnog uticaja na životnu sredinu. | 24 |
| 8. NETENIČKI REZIME INFORMACIJA OD 2-7..... | 27 |
| 9. PODACI O MOGUĆIM TEŠKOĆAMA (tehnički nedostaci ili nepostojanje odgovarajućeg stručnog znanja i veština) na koje je naišao nosilac projekta. | 27 |
| 10. UPITNIK uz zahtev za odlučivanje o potrebi procene uticaja na životnu sredinu | 28 |

1. PODACI O NOSIOCU PROJEKTA

NAZIV: "Transver" D.O.O.
SEDIŠTE: Mišar
ADRESA: Karađorđeva bb 15000 Mišar
TEL/FAX: 015/380-101
E-MAIL: transvermb@gromnet.net
MATIČNI BROJ: 17018124
PIB: 100111347
ŠIFRA DELATNOSTI: (4941)
DIREKTOR: Mirko Bajević

2.OPIS LOKACIJE

Osnovu za istraživanje uticaja na životnu sredinu uvek mora predstavljati konkretna prostorna celina sa svi svojim specifičnostima koje postoje u okviru prethodno utvrđenih prostornih granica i koje se ogledaju u karakteristikama prirodnih i stvorenih činilaca. Nosiocu projekta "Transver" D.O.O. iz Mišara, izdaju se vodni uslovi :

* Mišljenje u postupku izdavanja vodnih uslova, Direkcije za vodne puteve ,Beograd, br.11/106-3 od 01.08.2018.god.

*Vodni uslovi za izradu projekta vađenja rečnog nanosa sa vodnog zemljišta, J.V.P."Srbijavode" Beograd br.7691/1 od 28.08.2018.god.

Zabrežje je naselje u [gradskoj opštini Obrenovac](#) u [gradu Beogradu](#). Ovo seosko naselje ima i fudbalski klub OFK Zabrežje koji nastupa na igralištu Park kneževa. Prema popisu iz [2011.](#) bilo je 2371 stanovnika.

Zabrežje je teško postradalo u [poplavama u maju 2014. godine](#), a [Branko Belić](#), novinar i fotograf, ostao je bez foto arhive stvarane više decenija.^[1]

U naselju Zabrežje živi 2142 punoletna stanovnika, a prosečna starost stanovništva iznosi 40,5 godina (39,1 kod muškaraca i 41,8 kod žena). U naselju ima 860 domaćinstava, a prosečan broj članova po domaćinstvu je 3,10.

Ovo naselje je velikim delom naseljeno [Srbima](#) (prema popisu iz [2002.](#) godine), a u poslednja tri popisa, primećen je pad u broju stanovnika.

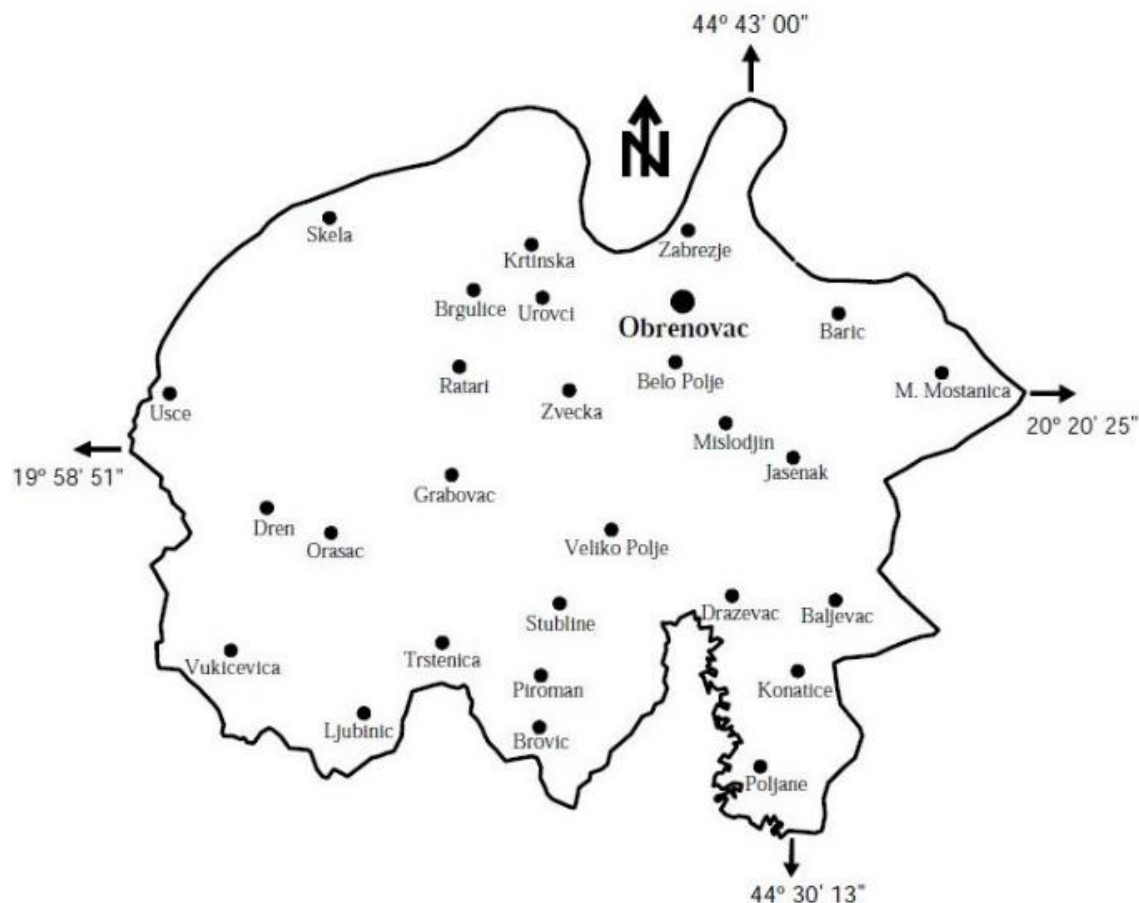

Slika1.-Makrolokacija projekta

Mikrolokacija

Eksploataciono polje za vađenje rečnog nanosa, nalazi se u koritu Save (stacionaže: od km 30+400 do km 30+700), na parc. br. 3098/1 K.O.Zabrežje, Opština Obrenovac.

Posmatrani potez u koritu reke Save dužine 300 m, predstavlja potencijalno pozajmište rečnog nanosa. Bagerovanje sa njega mora biti kontrolisano, vodeći računa o režimu tečenja, kao i postojećim i planiranim hidrotehničkim i drugim objektima. Obzirom da se predviđeno eksploataciono polje nalazi u sektoru nepovoljno za plovidbu pri niskim vodostajima, eksploatacijom će se poboljšati uslovi plovidbe na ovom sektoru i uslovi prirodnog oticanja i pronosa vučenog nanosa.



Slika 2.-Položaj predmetnog projekta u odnosu na šire područje (aerofoto snimak)

Karakteristika ovog sektora je reka Sava sa velikom količinom nanosa što se ogleda u pojavi velikih nanosa promenljivog karaktera, količina i granulacije. Ovo istaložavanje se dešava u periodu nekoicidencije velikih voda.

Osetljivost životne sredine u datim geografskim oblastima koje mogu biti izložene štetnom uticaju projekta a naročito u pogledu:

a) postojećeg korišćenja zemljišta

Eksploataciono polje (pozajmište materijala), nalazi se na teritoriji K.O. Zabrežje, prostire se na ukupnoj dužini od 500 m. zemljište se koristi tako što se na celoj dužini eksploatacionog polja, u cilju održavanja projektovanih gabarita, vrši bagerovanje plovnim bagerom vedričarem i refulerima.

Zahtev za odlučivanje o potrebi procene uticaja na životnu sredine

Prema podacima iz katastra katastarska parcela broj 3098/1 po načinu korišćenja i katastarskoj klasi vodi se kao reka, a prema vrsti zemljišta kao ostalo zemljište. Deo ove parcele se na osnovu vodne saglasnosti koristi za eksploataciju rečnog nanosa, i nalazi se u granicama odobrenog eksploatacionog polja.

b) relativnog obima, kvaliteta i regenerativnog kapaciteta prirodnih resursa u datom području

Kapacitet prirodnih resursa u datom području

Prirodni resursi su opšte dobro i zajedničko bogatstvo. Njihovo korišćenje, privredna primena i ekonomsko vrednovanje treba da budu planski usmereni i namenski kontrolisani. Bez obzira na vrstu, strukturu i pojedinačne količine, oni su osnov za predstojeći privredni i ekonomski i ekonomski razvoj svake zemlje, tako i Srbije. Naravno, poatoji i deo prirodnih resursa koji mora ostati izvan ekonomskih i privrednih tokova i koji treba da bude sačuvan za buduće generacije, a to posebno važi za one resurse koji se teško obnavljaju i neobnovljive prirodne rerurse. Prema trajanju, prirodni resursi mogu biti:

- neobnovljivi resursi (mineralne sirovine)
- **obnovljivi resursi** (zemljište, vode, flora, i fauna na kopnu i moru, kao i neki nemetali npr. **šljunak i pesak**, kao i morske soli)

Takođe, izuzetno je značajna i obnovljiva energija, jer se obnavlja približno istom brzinom kojom se eksploatiše. U obnovljive energetske izvore spadaju:

- **hidroenergija**,
- geotermalna energija,
- solarna (sunčeva) energija,
- energija vetra,
- energija biomase,
- energija plime i talasa.

Korišćenje obnovljivih energetske izvora je od izuzetnog značaja za svaku zemlju. Značaj se ogleda u štednji neobnovljivih energetske izvora i zaštita životne sredine.

Predmetno područje je naročito interesantno sa aspekta obnovljivih resursa a to su rečni pesak i šljunak i obnovljive energije koja se ogleda u hidroenergetskom potencijalu.

Eksploatacija materijala iz korita i priobalja Save lične, komercijalne svrhe i za građevinske potrebe, veoma je razvijena po posmatranom sektoru ovog vodotoka. Imajući u vidu strukturu aluviona u pojasu rečnog korita i priobalja, kao i kvalitet materijala, ova zona se može tretirati kao značajan obnovljivi prirodni resurs građevinskog materijala.

Pri tome treba voditi računa da eksploatacija nanosa (peska ili šljunka) nikako ne može da bude jedina namena priobalja Save, nego se moraju imati u vidu ostali potencijalni korisnici ovog prostora. To znači da eksploatacije materijala iz ovog pojasa mora biti usklađena sa interesima ostalih korisnika i delatnosti-poljoprivrede, šumarstva, komunalnih objekata i infrastructure, potencijalnih industrijskih objekata i dr. Posebno treba naglasiti neophodnost usklađivanja eksploatacije sa zahtevima zaštite životne sredine i ekološkim kriterijumima.

Stanje i apsorpcioni kapacitet životne sredine na analiziranom području

Opšta ocena je da su kvalitet vazduha, vode i zemljišta na analiziranom području u najvećoj meri očuvani. Obilaskom lokacije i uvidom na terenu i korišćenjem raspoloživih podataka se dolazi do sledećih zaključaka:

Zahtev za odlučivanje o potrebi procene uticaja na životnu sredine

- kvalitet vazduha je očuvan. Zagađenje vazduha prisutno je u naseljima po obodu područja, (SO₂, čestice prašine, čađi). Obzirom na mali emisioni potencijal prisutnih potencijalnih zagađivača reč je o vrednostima koje su u granicama maksimalno dozvoljenih koncentracija (MDK),
- kvalitet površinskih voda je u većem delu područja očuvan. Ipak, kvalitet vode reke Save, ne odgovara po svim kriterijumima zahtevanoj klasi (na prelazu između zahtevane i lošije klase).
- Negativan uticaj buke je lokalnog karaktera, dok uticaj jonizujućeg zračenja i radioaktivne kontaminacije ne postoji.
- Kvalitet prirodne i životne sredine je očuvan, kao i stanje biljnog i životinjskog sveta i zdravlje ljudi. Šume najvećim delom pripadaju sistematskoj jedinici-svezi *Salicion Albae*, a nju obuhvataju poplavne aluvijalne šume mekih lišćara, u prvom redu vrba i topola. Prirodne fitocenoze su u direktnoj vezi sa nivoom vode u rečnom koritu Save i karakteristikama zemljišne podloge. Na glinovito-peskovitom tlu razvijaju se asocijacije *Salicetum Albae*, *Populetum Nigrae*, *Populetum Albae*. Na dugo do povremeno plavljenim i relativno suvljim zemljištima *Salicetum albae* i *Populetum albae*.

Međutim, indikatori “kvaliteta življenja” koji zavise i usko su povezani stepenom socio-ekonomske razvijenosti imaju negativan predznak (komunalna opremljenost, zdravstvene službe, kultura, školstvo, sport i rekreacija i dr.).

Iz svega navedenog se može izvući zaključak da je: očuvanost prirodne i životne sredine proporcionalna stepenu neiskorišćenosti prirodnih resursa, odnosno proističe iz malog obima korišćenja resursa i prostora.

Stanje i apsorpcioni kapacitet životne sredine na pozajmištu

Na predmetnoj lokaciji nisu vršena sistematska merenja kvaliteta vazduha, zemljišta, buke i voda.

Analizom podataka, za elemente za koje postoje merodavni podaci, i podataka na osnovu uvida na terenu pri obilasku lokacije se dolazi do sledećih zaključaka:

- Kvalitet vazduha je očuvan.
- Kvalitet površinskih voda je u većem delu lokacije očuvan. Tokom godine kvalitet vode reke Save kontrolisan je na sledećim profilima (iza svakog profila je data utvrđena klasa kvaliteta vode): Jamena-granični profil (III), Sremska Mitrovica (II/III), Zabržje (II/III) i Ostružnica (III). Prema Uredbi o kategorizaciji vodotoka Sl.glasnik SRS br.5/68, Sava je razvrstana u II kategoriju voda. Na osnovu rezultata izvršenih analiza može se konstatovati da je kvalitet vode na profilima Jamena, Sremska Mitrovica, Zabržje i Ostružnica odstupao od zahtevane klase.
- Zemljište. Dosadašnje i buduće korišćenje rečnog nanosa će se odvijati u skladu sa tehničkom dokumentacijom, to će omogućiti eksploataciju u narednom period bez povećanja degradiranog ili “zauzetog” prostora.
- Negativan uticaj buke je lokalnog karaktera: dok uticaj jonizujućeg zračenja i radioaktivne kontaminacije ne postoji.
- Lokacija ne poseduje posebne prirodne vrednosti. Na predmetnoj lokaciji nije registrovano prisustvo retkih biljnih i životinjskih vrsta, kao i posebno vrednih biljnih zajednica.

Otvorenost područja pogoduje prirodnom provetranju, tako da će negativni efekti eksploatacije peska i šljunka u znatnoj meri biti ublaženi.

Konačno, može se zaključiti da se eksploatacijom peska i šljunka neće značajno narušiti prirodna ravnoteža, niti izvršiti značajniji uticaj na stabilnost i sigurnost životne sredine okolnog prostora i šire.

3. OPIS KARAKTERISTIKA PROJEKTA

(a) Veličina projekta

Uvod

Pozajmište pripada K.O.Zabrežje. Samo eksploataciono polje je deo vodnog zemljišta u površini 2,37 ha, od ukupne površine katastarske parcele broj 3098/1 K.O.Zabrežje.

Прегледна ситуација
река Сава ркм.30+400- ркм.30+700
Р 1/10000

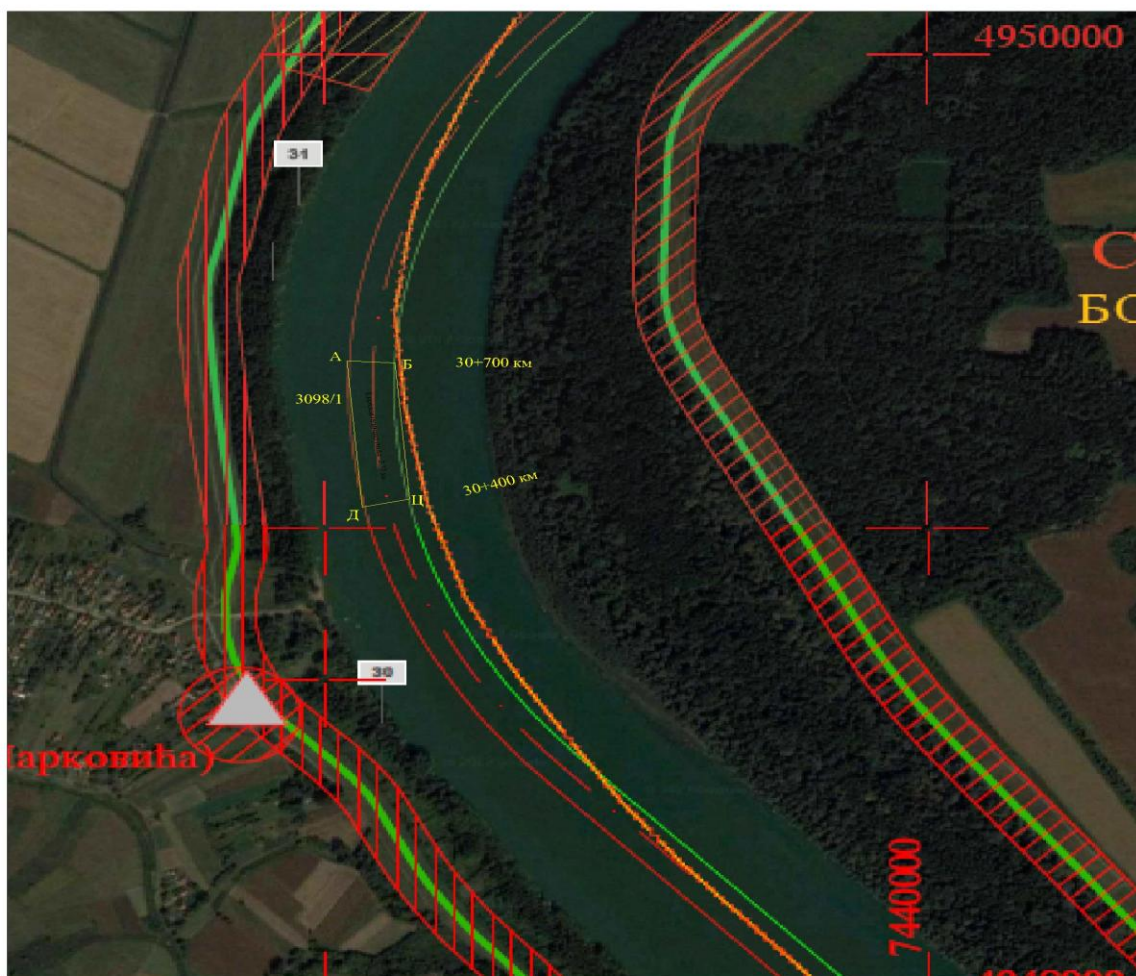

координате дна кинете експлоатационог поља

| | y | x |
|---|---------|---------|
| А | 7439039 | 4949353 |
| Б | 7439119 | 4949350 |
| Ц | 7439065 | 4949045 |
| Д | 7439143 | 4949062 |

Slika 3.-Situacija šire lokacije reke Save (od km 30+400 do km 30+700)

Zahtev za odlučivanje o potrebi procene uticaja na životnu sredine

Na osnovu dobijenih vodnih uslova za izradu Tehničke dokumentacije, položaj kinete postaviti tako da dno kinete eksploatacionog polja bude unutar zadatih koordinata A(7439039,4949353), B(7439119,4949350), C(7439065,4949045), D(7439143,4949062). Nagib kinete iznosi 1:3. Dno iskopa postaviti na kotu 64,51 m.n.m. što je 5,5 m. ispod E.N. koji za ovaj sektor iznosi 70,01 m.n.m.

Opis tehnološkog postupka eksploatacije

Posle izrade elaborata i dobijanja određenih saglasnosti od strane vodoprivrede pristupa se obeležavanju deonice određene za eksploataciju tako što se, pomoću poligonog vlaka, koji je postavljen na jednoj od obala, postavljaju poprečni profil pomoću kojih se određuje položaj i prati rad plovnog bagera.

Plovni bager koji će vršiti radove je Šabac 2 a izvađeni material će se odlagati na deponiju u Mišaru.

Utovar i transport materijala

Utovar materijala se vrši refulernim bagerom, tj. Bager se sam puni u senker i po izvršenom utovaru transportuje do mesta istovara. Refulerni bager se postavi uzvodno na željeni profil, spusti surlu za usisavanje na određenu dubinu i krećući se uzvodno i bočno u odnosu na tok usisava material, kad se senker sa materijalom napuni vozi se na mesto istovara i uz pomoć vode iz reke se vrši istovar.

Istovar materijala na deponiju

Istovar teretnog refulera vrši se na određenoj deponiji tako što se postavi cevovod od broda do mesta za deponiju gde je napravljena kasetna za istovar. U kaseti prilikom istovara, koji se vrši vodom iz reke, teloži se material, višak vode se kanalski ili cevovodom vraća u reku.

Svi radovi, bilio na plovnom bageru” refuleru” se pomno prate i beleže u dnevnik bagerovanja koji se vodi za svaki radni dan.

Vrsta i količina raspoloživog materijala

Prospekcija terena tokom malovodnog perioda u zoni pozajmišta potvrdila je da je geološki sastav terena na razmatranom potezu Save tipičan za ovaj deo toka.

Što se tiče vrste materijala, on je takođe tipičan za ovaj deo toka reke Save i predstavlja nanos (šljunak i pesak) koji će Nosilac projekta eksploatirati u sopstvene i privredne svrhe. Prema snimljenim poprečnim profilima može se zaključiti da se peskoviti nanos proteže bliže desnoj obali i da je pogodan za eksploataciju u komercijalne svrhe. Prema iskazu kubature moguće je izbagerovati približno 2.738,80 m³ rečnog nanosa iz korita reke Save.

Obaveza Nosioca projekta je, da redovno plaća mesečnu naknadu, a po završetku eksploatacije izvrši kontrolno snimanje predmetnog potesa eksploatacionog polja, a u cilju STVARNO IZVRŠENIH KOLIČINA iskopa rečnog nanosa sa ovog potesa. Po istom osnovu Nosilac projekta je dužan neposredno pre istekao roka važnosti vodne saglasnosti izvršiti potrebna kontrolna snimanja eksploatacionog polja, u cilju ustanovljavanja stvarnog stanja poprečnih profila uz obradu novog tabelarnog prikaza stvarno izvršenih-izvađenih količina ovog lokaliteta.

Nosilac projekta je takođe dužan da se pri eksploataciji rečnog nanosa u potpunosti pridržava obeleženih granica eksploatacionog polja i eksploataciju vrši prema urađenoj tehničkoj dokumentaciji.

Dinamika eksploatacije

| | | | | | |
|--|------------------------------|--------|--|-----------|----------------|
| Локација експлоатационог поља | Сектор:Забрежје | | К.п.бр.3098/1 у КО Забрежје О.Обреновац | | |
| | водоток: Река Сава | | стационажа: км.30+400 до км.30+700 | | |
| Орјентациона површина експлоатационог поља: 2,37 ha | | | | | |
| Количина материјала у m ³ према планираној динамици радова У текућој 2018. Год. | | | | | |
| месец | m ³ | месец | m ³ | месец | m ³ |
| јануар | | мај | | септембар | |
| фебруар | | јун | | октобар | |
| март | | јул | | новембар | |
| април | | август | | децембар | 300 |
| У наредној 2019. Год. | | | | | |
| месец | m ³ | месец | m ³ | месец | m ³ |
| јануар | 300 | мај | | септембар | 300 |
| фебруар | 300 | јун | 300 | октобар | 338,80 |
| март | 300 | јул | 300 | новембар | |
| април | | август | 300 | децембар | |
| Укупно (2018,2019) godini 2.738,80 m³ | | | | | |
| Пловни багери који могу бити ангажовани на пословима експлоатације речног наноса | | | Шабаци 2 | | |

b) Могуће кумулирање са ефектима других пројеката;

У непосредном окружењу локације претметног пројекта налазе се објекти исте делатности на стационажма 29+000-29+500,19+000-19+700. Када се анализира емисија штетних и опасних материја, не може доћи до кумулативног дејства штетности јер не постоје пројекти који су у истовременој експлоатацији у ближој и широј околини локалитета.

(v) Коришћење природних ресурса и енергије;

Како се ради о испројектованој укупној количини речног наноса од 2.738,80 m³, сасвим је извесно да ће Носилац пројекта са предметне локације избaгеровати за годину дана укупну испројектовану количину.

У току експлоатације предметног пројекта користиће се, гориво за motore SUS Euro дизел, и вода за санитарно-хигијенске потребе доношењем у специјалним бидонима.

(g) стварање отпада;

Проблематика загађења земљишта као последица експлоатације предметног пројекта је константна и временски и просторно релативно одређена, а резултат је следећих утицаја:

- Таложење продуката сагоревања горива на тло у околини,
- Чурења горива и мазива из возила и опреме за експлоатацију,
- Хабање транспортних трака и делова опреме изложених тренју и абразији,
- Одлагање амортизованих делова опреме,
- Одлагање комуналног отпада,
- Одлагање замућених водених талоба,
- Одлагање санитарног отпада.

Zahtev za odlučivanje o potrebi procene uticaja na životnu sredine

U budućoj eksploataciji peska i šljunka negativni efekti na životnu sredinu manifestovaće se na lokalitetu eksploatacionog polja a mogu se očekivati:

- Produbljivanje korita i uticaj na režim tečenja koji uslovno može biti negativan,
- Curenje pogonskog goriva (loša zaptivenost instalacije za gorivo) u količini do 2l,
- Curenje ulja za podmazivanje motora SAE-30 usled lošeg zaptivanja u količini do 1l,
- Curenje hidrauličkog ulja u hidrostatičkim prenosnicima i hidromotorima Hidrol-40 usled loše zaptivenosti do 1l ili usled pucanja cevovoda u količini do 100l,
- Prašina izazvana kretanjem vozila i radom mehanizacije u neznatnoj količini.

Procena je da će izvori prašine i gasova uticati samo na lokalno zagađenje atmosfere u okviru eksploatacionog polja, a veoma malo na opšte zagađenje životne sredine. Značajno je istaći da prašina ne sadrži u sebi otrovne agense.

Na predmetnoj lokaciji usled rada mehanizacije se može očekivati:

- emitovanje buke od pogonskih motora mehanizacije približno 70 dB u neposrednoj blizini opreme prosečno oko 8 časova dnevno u toku 180 dana godišnje.

Uzimajući u obzir da su najbliža seoska domaćinstva naselja Kupinovo na nekoliko stotina metara od predmetnog lokaliteta štetni uticaji buke, vibracija i toplote neće manifestovati u pomenutom seoskom naselju.

Za sakupljanje komunalnog otpada predvideti mesto za postavljanje posebnih kontejnera za komunalni otpad i kontejnere za opasan otpad-masne krpe, akumulatori, filteri, pohabani pneumatici, rabljena ulja i dr.).

(d) zagađivanje i izazivanje neugodnosti;

Sumirajući dosadašnja saznanja i iskustva iz ove oblasti došlo se do zaključka da su mogući negativni uticaji na životnu sredinu usled redovne eksploatacije peska i šljunka. Eksploatacija peska i šljunka na pozajmištu odvija se kroz sledeće faze:

- iskop materijala,
- utovar i transport materijala,
- deponovanje materijala.

U okviru ovih tehnoloških faza pojavljuju se sledeći izvori zagađujućih materija i to:

- 1) Za vazduh:
Bager refuler, brod tegljač su izvor gasova i produkata sagorevanja dizel goriva;
- 2) Za vodu:
Mehanizacija, akcidenti;
- 3) Za zemljište:
Mehanizacija, boravak zaposlenih;
- 4) Za buku:
Bager refuler, brod tegljač su izvori buke.

U narednoj tabeli dat je prikaz osnovnih oblika zagađivanja pri eksploataciji šljunka, njihovo poreklo i moguće intervencije za otklanjanje ili smanjenje negativnih uticaja.

Tabela 4.-Pregled osnovnih oblika zagađenja sa merama mogućih intervencija

| Oblici zagađenja | Poreklo | Moguće intervencije |
|---------------------------------------|--|---|
| Zauzimanje i produbljivanje sprudišta | Bagerovanje šljunka i peska | Bagerovanje u skladu sa Izvodom iz projekta "Geo-Projekt SM" Sremska Mitrovica datom u prilogu ovog Zahteva i tehnič.dokum. |
| Zagađivanje vazduha | Rad SUS motora građevinske mehanizacije (izduvni gasovi) | Nabavka opreme sa SUS motorima u „eko“ izvedbi. Regulacija saobraćaja |
| Zagađivanje voda | Mehanizacija (curenje ulja i maziva, akcidentno prosipanje naftnih | Redovna kontrola zaptivenosti instalacija. Zabrana manipulacije |

Zahtev za odlučivanje o potrebi procene uticaja na životnu sredine

| | | |
|------------------|--|--|
| | derivata) | gorivom i mazivom na pozajmištu |
| Zagađivanje tla | Mehanizacija (prašina, curenje ulja i maziva, istroš. delovi opreme) Utovar i transport Boravak zaposlenih | Nabavka atestirane opreme. Zabrana vršenja održavanja opreme na pozajmištu. Regulacija saobraćaja. Kontrolisano odlaganje komunalnog otpada u zatvorene metalne kontejnere |
| Buka i vibracije | Rad mehanizaije. Utovar i transport | Nabavka atestirane opreme. Zasnivanje zaštitnog zelenog pojasa |

(d) rizik nastanka udesa, posebno u pogledu supstanci koje se koriste ili tehnika koja se primenjuje, u skladu sa propisima

Pod mogućnošću pojave udesa podrazumeva se mogućnost:

- Ispuštanje opasnih materija u vode i zemljišta
- Nekonrolisane emisije u atmosferu

Rizik od udesa procenjuje se na osnovu:

- Verovatnoća nastanka udesa i
- Procene mogućih posledica.

Verovatnoća nastanka udesa procenjuje se na osnovu podataka o događajima i udesima na istim ili sličnim instalacijama u nas i u svetu i podataka dobijenih identifikacijom opasnosti.

Verovatnoća nastanka udesa je **mala** ako se pri uobičajenom vođenju tehnološkog procesa i održavanja opasnih instalacija proceni **da neće** doći do udesa.

Verovatnoća nastanka udesa je **mala** ako se pri uobičajenom vođenju tehnološkog procesa i održavanja opasnih instalacija proceni **da može** doći do udesa.

Verovatnoća nastanka udesa je **velika** ako se pri uobičajenom vođenju tehnološkog procesa i održavanja opasnih instalacija proceni **da će doći** do udesa.

Moguće posledice procenjuju se kao: zanemarljive, značajne, ozbiljne, velike, veoma velike.

Procena mogućih posledica vrši se na osnovu pokazatelja datih u sledećoj tabeli:

Tabela 5.- pokazatelji posledica

| Pokazatelji | M o g u ć e p o s l e d i c e | | | | |
|-------------------------------------|---------------------------------|----------|-----------|---------------------|--------------------|
| | Zanemarljive | Značajne | Ozbiljne | Velike | Veoma velike |
| Broj poginulih | | | 1-5 | 6-20 | >20 |
| Broj povređenih, intoksikovanih | | 1-10 | 11-50 | 51-200 | >200 |
| Mrtve divlje životinje (od resursa) | <0,1 | 0,1-1 | 1-2 | 2-10 | >10 |
| Mrtve domaće životinje (od resursa) | <0,5 | 0,5-10 | 10-50 | 50-500 | >500 |
| Mrtve ribe (od resursa) | <0,5 | 0,5-5 | 5-20 | 20-100 | >100 |
| Kontaminirana površina | | 1-10 ha | 10-100 ha | 1-5 km ² | >5 km ² |
| Šteta od udesa (mil.din.) | <0,02 | 0,02-0,2 | 0,2-2 | 2-10 | >10 |

Zahtev za odlučivanje o potrebi procene uticaja na životnu sredine

Prema Pravilniku o metodologiji za procenu opasnosti od hemijskog udesa i od zagađivanja životne sredine, merama pripreme i merama za otklanjanje posledica (Sl. glasnik RS br. 60/94) **rizik se kvantifikuje** na sledeći način: zanemarljiv (I), mali (II), srednji (III), veliki (IV), veoma veliki (V).

Rizik se kvantifikuje na osnovu **verovatnoće nastanka udesa i mogućih posledica** prema sledećoj tabeli.

Tabela 6.- Pokazatelji posledica

| Verovatnoća nastanka udesa | Moguće posledice | | | | |
|----------------------------|-----------------------|----------------|-------------------|-----------------|---------------------|
| | Zanemarljive | Značajne | Ozbiljne | Velike | Veoma velike |
| M a l a | I zanemarljiv rizik | II mali rizik | III srednji rizik | IV veliki rizik | V veoma velik rizik |
| S r e d n j a | II zanemarljiv rizik | III mali rizik | IV srednji rizik | V veliki rizik | V veoma velik rizik |
| V e l i k a | III zanemarljiv rizik | IV mali rizik | V srednji rizik | V veliki rizik | V veoma velik rizik |

Prihvatljiv je onaj rizik kojim se može upravljati pod određenim uslovima predviđenim propisima.

Ukoliko se rizikom ne može upravljati pod određenim uslovima predviđenim propisima, **rizik se ne može prihvatiti**.

U toku eksploatacije predmetnog projekta procenjuje se da je:

Mala verovatnoća nastanka požara i eksplozije, požarni gasovi mogu privremeno da zagade atmosferu. Potencijalna opasnost od moguće pojave požara vezana je za nastajanje egzogenih požara manjih razmera. Iz navedenih razloga se može konstatovati da je potencijalna opasnost od moguće pojave požara objektivno mala. Požar koji bi nastao u granicama lokacije projekta usled paljenja otvorenim plamenom, po svojim razmerama bio bi orijentisan na mesto nastajanja, sa malom verovatnoćom da se proširi izvan projekta. Mogućnost iznošenja požarnih gasova na veće udaljenosti pod uticajem vazдушnih strujanja postoji, ali njihova emisija bi bila toliko mala, zbog koje se može pouzdano pretpostaviti da akcidentna situacija ne bi doprinela većem i trajnom narušavanju kvaliteta vazduha i da ne bi došlo do ugrožavanja životne sredine. Navedena potencijalna opasnost uslovljava primenu odgovarajućih tehničkih i organizacionih mera kojima će se sprečavati mogućnost nastanka požara kao i obezbediti zaštita objekta pre svega određivanjem rasporeda i broja protivpožarnih aparata. Posledice po zdravlje i život mogu biti **značajne**.

Obzirom da je verovatnoća nastanka udesa od požara i eksplozije **mala** moguće posledice **značajne**, rizik se kvantifikuje kao **mali rizik (II)** pa se dolazi do zaključka da je: **Prihvatljiv rizik od požara i eksplozije.**

Mala je verovatnoća ispuštanja opasnih materija u zemljište i vode, obzirom da rezervoari goriva **moraju** imati propisno zaptivanje, izuzev havarijskog curenja goriva iz transportnih vozila. Moguće posledice po život i zdravlje ljudi i životnu sredinu su **zanemarljive**.

Obzirom da je verovatnoća nastanka udesa **mala** moguće posledice **zanemarljive**, rizik **zanemarljiv (I)** dolazi se do zaključka da je: **Prihvatljiv rizik od ispuštanja opasnih materija u zemljište i vode.**

Zahtev za odlučivanje o potrebi procene uticaja na životnu sredine

Nekontrolisane emisije gasova u vazduhu, obzirom na pehničke propise i zakonsku regulativu po kojima se moraju graditi predmetni projekti, ne postoji, pa samim tim i verovatnoća nastanka udesa.

Mala je verovatnoća **nekontrolisane emisije ugljenmonoksida u vazduhu**. Moguće posledice po život i zdravlje ljudi i životnu sredinu su **zanemarljive**.

Obzirom da je verovatnoća nastanka udesa **mala**, moguće posledice **zanemarljive**, rizik **zanemarljiv (I)** dolazi do zaključka da je: **Prihvatljiv rizik od nekontrolisane emisije ugljenmonoksida u vazduhu.**

Predmetni objekat, s obzirom na lokaciju, gabarite i tehnološke karakteristike, potencijalno je ugrožen od udara groma. Prema definiciji datoj u tehničkim propisima o gromobranima, grom je direktno električno pražnjenje ili niz takvih pražnjenja prouzrokovanih razlikom između električnog potencijala atmosferskog elektriciteta i zemlje, odnosno objekata na zemlji, a koji su dovoljni da oštete objekte i ugroze ljudi.

Međutim, **mala** je verovatnoća od udara groma i opasnog napona dodira, obzirom da je nosilac projekta obavezan da izvede radove po verifikovanom el.projektu kojim su predviđene sledeće mere zaštite od: struje kratkog spoja, preopterećenja, previsokog napona dodira, dodira delova pod naponom, statičkog elektriciteta, atmosferskog pražnjenja.

Ako se ne poštuju navedene mere zaštite posledice po zdravlje i život ljudi mogu biti **ozbiljne**.

Obzirom da je verovatnoća nastanka udesa **mala** moguće posledice po život i zdravlje ljudi **ozbiljne**, rizik se kvantifikuje kao **srednji rizik (III)** i dolazi se do zaključka da je: **Prihvatljiv rizik od opasnog napona dodira i udara groma.**

4. PRIKAZ GLAVNIH ALTERNATIVA koje je nosilac projekta razmotrio i najvažnijih razloga za odlučivanje, vodeći pritom računa o uticaju na životnu sredinu

Odlučujući faktori za determinisanje projektnog rešenja eksploatacije rečnog nanosa na predmetnoj lokaciji u K.O.Zabrežje:

- Geologija područja, geološki potencijal i obnovljivost rezervi na potezu eksploatacije,
- Kvalitet materijala,
- Uslovi za eksploataciju materijala,
- Postavljanje kinete bagerovanja na trasu plovnog puta radi poboljšanja karakteristika plovnog puta na ovoj deonici,
- Blizina potencijalnih deponija materijala u Šabcu i Jarku,
- Povezanost deponija materijala plovnim putem i njihova povezanost preko više drumskih putnih pravaca sa drugim delovima Srbije i šire,
- Niska investiciona ulaganja,
- Mala površina zauzetog vodnog zemljišta,
- Minimalna mogućnost zagađenja površinskih i podzemnih voda,
- Minimalna aero-zagađenja,
- Odsustvo štetnih materija uzročnika profesionalnih oboljenja,
- Neugrožavanje zdravlja okolnog stanovništva,
- Odsustvo izvorišta vodosnabdevanja,
- Odsustvo posebno zaštićenih prirodnih i kulturnih dobara.

Na osnovu prethodnih činjenica nameće se zaključak da odabrana lokacija nije imala alternativnih rešenja. Izbor mašina i uređaja obzirom na zahtevani asortiman i kapacitet je optimalan. Za pogon dizel motora je kao pogonsko gorivo izabran euro dizel kao kvalitetnije i ekološki prihvatljivije gorivo.

5. OPIS ČINILACA ŽIVOTNE SREDINE za koje postoji mogućnost da budu znatno izloženi riziku usled realizacije projekta uključujući:

a) stanovništvo

Jednu od bitnih odlika prostora na predmetnoj lokaciji u smislu određivanja mogućih uticaja na životnu sredinu predstavlja karakteristika naseljenosti i ljudske populacije. Ove činjenice svoj puni smisao imaju prvenstveno zbog potrebe da se detaljno istraže mogući negativni uticaji na stanovnike koji naseljavaju predmetno područje.

Šira okolina je retko naseljena, a najbliže naselje je Zabrežje, nalazi se na desnoj obali reke Save, na dovoljnoj udaljenosti da bi bilo izloženo uticaju procesa eksploatacije predmetnog projekta, ali ni u kom smislu ne treba očekivati posebno izražene uticaje.

b) flora

Na području Zabrežja i okoline formiran je raznovrsni biljni svet, bilo da je autohtonog ili alohtonog karaktera, a što je rezultat odgovarajućih prirodnih uslova. U okolini se nalaze poljoprivredne površine, što je i razumljivo. U suštini u vegetacijskom smislu zastupljene su prirodne livade, pašnjaci, oranice sa raznovrsnim žitaricama, i industrijskim biljem koji su zajedno i u ukupnom iznosu obuhvataju veći deo teritorije.

U priobalnom delu, tj. uz levu obalu reke Save zastupljene su močvarne biljen zajednice, jer je teren često plavljen vodotokom Save kao i podzemnim vodama, tako da su izdvojene sledeće šumske asocijacije:

- šume crne jove,
- šume bele i bademaste vrbe lepo su izražene u priobalnom pojasu Save,
- šume bele i crne topole najviše su rasprostranjene na adama i između priobalnog pojasa vrba i obradivih površina.

Idući severnije od ovih biljnih zajednica nailazi se na suvlja staništa na kojima se razvijaju druge biljne vrste i njihove zajednice. Dok je za asocijacije vrba i topola značajno stalno plavljenje terena na kojima rastu, u područjima povremenih plavljenja razvijaju se asocijacije hrasta lužnjaka (*Quercus robur* L.) i poljskog jasena (*Fraxinus oxycarpa* Willd). Pored ovih dominantnih vrsta pojavljuju se i druge vrste kao što su klen (*Acer campestre* L.), brest (*Ulmus campestris* Willd), a od žbunastih vrsta kalina (*Ligustrum vulgare* L.), glog (*Crataegus* sp.), svib (*Cornus sanguinea* L.), udika (*Viburnum lantana* L.). Pored ovih nalazi se veći broj vrsta prizemne flore.

U eksploataciji kada je u pitanju planirano eksploataciono polje (predmetni Projekat) uticaj na floru je neznatan.

v) fauna

U skladu sa razvijenošću flore prisutan je i životinjski svet, što znači da je malo zastupljen i često se nalazi u blizini šumskih kompleksa ili je sa njima često isprepletana. Navažniji predstavnici su: Evropska tekunica, Hrčak, Stepski tvor, Slepo kuće, Evropski zec, Poljska voluharica, Šumski miš, Miš patuljak, Vodena voluharica, Sivi pacov, Evropska kratica, Istočni jež, Rovčica (više vrsta), Beloglava plovka, Gnjurac, Sabljarka, Gaćac, Stepska eja, Gavran, Siva vrana, Čavka, Svraka, Velika senica, Kos, Kukavica, Detlić, Mišar, Divlji golub, Grlica, Poljska jarebica, Prepelica, Fazan, Javac, Lisica, Srna, kao i mnoge druge vrste karakteristične za stepska područja i šumo-stepska područja.

Zahtev za odlučivanje o potrebi procene uticaja na životnu sredine

U vodenim sredinama žive mnogobrojni predstavnici nizijskih riba, mada je riblji fond dosta proređen usled velikog stepena zagađivanja voda. Od prisutnih vrsta riblje faune od kojih su mnoge na granici egzistencije zbog znatnog zagađivanja voda najznačajni predstavnici su: kečiga, šaran, smuđ, som i štika.

U toku redovnog rada predmetnog Projekta kada je u pitanju predmetna lokacija planiranog eksploatacionog polja nema uticaja na faunu.

g) zemljište

Šire okruženje predmetne lokacije nalazi se u priobalju reke Save. Nadmorska visina je oko 80 m.n.m. Šljunkovi uglavnom zauzimaju niže horizonte, a peskovi više.

d) voda

Osnovni površinski vodotok ovog područja je reka Sava, čiji režimi uslovljavaju vodno stanje, a koje karakterišu velika slivna područja, heterogeni klimatski, orografski, geološki i drugi uslovi.

Monitoring kvaliteta voda reke Save se obavlja u mernoj stanici Jamena (najbliža hidrološka stanica) od strane RHMZ Srbije. Prema uredbi o kategorizaciji vodotoka („Sl. gl. SRS „, br. 5/68), Sava je razvrstana u II kategoriju, a prema rezultatima merenja na stanici Jemenac odgovara II/III klasi, što se vidi iz objavljenih rezultata merenja za 2009. godinu izvršenih od strane RHMZ Srbije.

Tabela 7.- Rezultati kvaliteta vode Save u najbližoj hidrološkoj stanici Jamena

| | |
|--------------------------------------|-----------------------|
| Stanica/profil | Jamena |
| Reka | Sava |
| Sliv | Dunav |
| Udaljenost od ušća | 207 km |
| Površina sliva | 95720 km ² |
| Ispitivanje kvaliteta vode od: | 1994. god. |
| Zahtevana klasa | II |
| Stanje kvaliteta voda u 2009. godini | |
| Pokazatelj: | Klasa: |
| Rastvoreni kiseonik | II |
| Procenat zasićenja kiseonikom | III |
| BPK-5 | I |
| HPK | I |
| Stepen saprobnosti | II |
| Najverovatniji broj koli-klica | II |
| Suspendovane materije | III |
| Rastvorene materije | II |
| pH | I |
| Vidljive otpadne materije | I |
| Boja | I |
| Miris | I |
| Stvarna klasa | II/III |

Zahtev za odlučivanje o potrebi procene uticaja na životnu sredine

d) vazduh

Na stanje kvaliteta vazduha utiču lokalni izvori zagađivanja, čiji su uticaju ograničeni na istraživano područje, i regionalni, transport zagađujućih materija iz šireg okruženja. Na predmetnom području ne meri se zagađenost vazduha.

Lokalne izvore zagađenja vazduha predstavljaju: individualna ložišta, saobraćaj, poljoprivreda, deponije, privremena pozajmišta. U oba slučaja, individualna ložišta i kotlarnice, reč je o malim zagađivačima jer je područje lokacije niskog stepena naseljenosti. Proizvodnih pogona je veoma malo, u većini slučajeva ne rade.

Postojeća putna mreža je veoma malo opterećena. Izduvni gasovi iz automobila ne zagađuju vazduh u meri o kojoj je reč u urbanim naseljima.

Problem predstavljaju putevi koji nemaju savremeni kolovoz, tako da se tokom letnjih izuzetno sušnih perioda u vazduh emituje veća količina prašine.

Odvijanje radova na eksploataciji rečnog nanosa ne može bitno uticati na kvalitet vazduha usled tehnologije otkopavanja bagerom. Drugih izvora štetnih gasova nema. Zagađenja vazduha su povremenog, lokalnog karaktera i zanemarljiva.

e) klimatski činioci

Kada je u pitanju predmetni Projekat obzirom da se radi o relativno malom pozajmištu sa zanemarljivom emisijom, procenjuje se da nema negativnih uticaja na klimu. Takođe, otvorenost područja pogoduje prirodnom provetranju, tako da se negativni efekti eksploatacije mineralnih sirovina i pojave u vazduhu veće količine prašine u znatnoj meri ublažavaju.

ž) građevine

Građevine obuhvataju sve postojeće veštačke objekte na predmetnoj lokaciji. U konkretnom slučaju o ovim elementima se ne može govoriti jer je bliža okolina nenaseljena i retko izgrađena, a najbliže naselje je Zatrežje sa desne obale. Međutim, od radom stvorenih vrednosti mogu se evidentirati prilazni nasuti putevi i nasipi .

z) zaštićena prirodna, nepokretna kulturna dobra i arheološka nalazišta.

U okruženju predmetnog projekta ne nalaze se kulturna dobra i arheološka nalazišta.

i) pejzaž

Uvažavajući prostorne okvire u kojima se planira eksploatacija šljunka i peska moguće je u morfološkom smislu izdvojiti samo klasu ravničarskog terena sa karakterističnim morfološkim oblicima.

Postojeća vegetacija sa svojim vizuelnim i biološkim karakteristikama koje su izražene duž obale reke Save. Vizuelne karakteristike vegetacije se ispoljavaju kroz mozaičku strukturu i kolorit u različitim periodima vegetacije. Takođe, može se govoriti i o biološkim kvalitetima obzirom na već prezentirane podatke o zastupljenosti određenih florističkih elemenata na ovom području.

Zahtev za odlučivanje o potrebi procene uticaja na životnu sredine

Vodene površine kao elemenat pejzaža imaju poseban značaj budući da se predmetna lokacija nalazi u koritu reke Save.

Izgrađenost kao elemenat postojećeg pejzaža obuhvata sve postojeće veštačke objekte na predmetnoj lokaciji. U konkretnom slučaju o ovim elementima se ne može govoriti.

Psihološko-afektive karakteristike pejzaža su izražene u širem prostoru duž korita reke Save i njenih rukavaca. Moguće je govoriti o raznolikosti, posebnosti i lepoti pejzaža.

Postojeće šume imaju takođe, pozitivan uticaj na pejzaž prostorne celine na kojoj se planira eksploatacija rečnog nanosa.

j) međusobni odnosi navedenih činilaca

Činioci životne sredine (zemljište, voda, vazduh, flora, fauna i dr.) grade nekoliko osnovnih potencijala o čijim se funkcionalnim karakteristikama mora voditi računa kod valorizacije uticaja planirane eksploatacije šljunka i peska u konkretnom prostoru.

Međusobni odnos pojedinih činilaca životne sredine kao i njihov uticaj na formiranje ekoloških potencijala i njihove osnovne funkcije su bitni zbog ocene mogućih uticaja koji bi bili posledica eksploatacije šljunka i peska.

Potencijali zemljišta, s obzirom na konkretne prostorne odnose nemaju posebnog značaja budući da se radi o lokaciji koja se nalazi u koritu reke Save i da se radi o ostalom zemljištu delu vodnog zemljišta. Da bi se definisao uticaj planiranog objekta i radova, u ovom domenu potrebno je analizirati mogućnost zagađenja ovog zemljišta.

Potencijali voda se moraju analizirati uzimajući u obzir hidrografske i hidrogeološke (nivo podzemnih voda i dr.) karakteristike područja, odnosno stanje površinskih i podzemnih voda a sve u smislu mogućih uticaja na zagađenja, promene nivoa i promene smera i režima oticanja.

Postojeći klimatski potencijali su određeni klimatskim karakteristikama predmetnog područja.

Ekološki rizik u domenu biotopa se javlja zbog činjenice da se svaki biotop karakteriše striktno definisanom prostornom celinom i sveukupnošću odnosa između svih životnih zajednica i tog prostora. Ovo podrazumeva i široku lepezu međusobnih uticaja u domenu klime, vode, vazduha, zemljišta, flore, faune. Ono što je bitno istaći je da će kao posledica eksploatacije peska i šljunka, doći do promena predmetne lokacije izazvane antropološkim dejstvom.

O ekološkom riziku u domenu zaštićenih prirodnih dobara, kulturnih i arheoloških dobara nema smisla govoriti obzirom na činjenice iznesene u prethodnim tačkama. Takođe, potencijali za odmor i rekreaciju se mogu odnositi na reku Savu, međutim u neposrednoj zoni predmetne lokacije nema objekata koji se koriste za odmor i rekreaciju.

Na osnovu urađene Tehničke dokumentacije za eksploataciju peska i šljunka i predviđenog tehnološkog procesa eksploatacije može se konstatovati da predmetni Projekat neće značajnije uticati na činioce životne sredine čak i u akcidentnim situacijama, ukoliko se prethodno pribave sve neophodne saglasnosti nadležnih organa, a radovi izvode prema odobroj Tehničkoj dokumentaciji.

6. OPIS MOGUĆIH ZNAČAJNIH UTICAJA PROJEKTA NA ŽIVOTNU SREDINU (neposrednih, sekundarnih, kumulativnih, kratkoročnih, srednjoročnih i dugoročnih, stalnih, privremenih, pozitivnih i negativnih)

Uvod

Eksploatacija rečnog nanosa bez obzira na sve tehničke i tehnološke karakteristike samog procesa i korišćenu opremu može u određenim situacijama predstavljati izvor zagađenja životne sredine.

Prvi vid mogućih posledica predstavljaju uticaji i promene koje će se javiti tokom uređenja same lokacije koji su po svojoj prirodi i privremenog i trajnog karaktera. Ovi uticaji su posledica prisustva ljudi i mehanizacije, kao i tehnologije i organizacije izvođenja pripremnih radova.

Uticaji na životnu sredinu koji se javljaju kao posledica redovnog rada objekta, odnosno eksploatacije šljunka i peska imaju trajni karakter i predstavljaju uticaje posebno značajne sa stanovišta odnosa prema životnoj sredini, odnosno njenom ugrožavanju i očuvanju od dalje degradacije, kao i vremenskoj dimenziji trajanja.

Na kraju tu su i uticaji u vanrednim, udesnim ili akcidentnim situacijama sa svojom osnovnom karakteristikom da se javljaju u kratkom vremenskom intervalu sa velikim intenzitetom.

Uspešnost svakog rešenja u domenu zaštite životne sredine podrazumeva svestrano sagledavanje i definisanje svih kategorija navedenih uticaja. U tom smislu se uvek kao prioritet postavlja obaveza o njihovom definisanju u odnosu na osnovne prirodne činioce (klimu, vodu, vazduh, tlo, floru, faunu, pejzaž) koji, gledano kroz prizmu teorije ekosistema, i predstavljaju potpuno uređen i izbalansiran samoregulirajući mehanizam. Mogući uticaji izazvani eksploatacijom rečnog nanosa iz predmetne lokacije naznačeni su u narednoj matrici.

Tabela 8.- Mogući uticaji izazvani eksploatacijom rečnog nanosa

| Uzročnik Eksploatacija šljunka | Poljoprivreda | Stanovanje | Šumarstvo | Eksploatacija sirovina | Zaštita prirode | Trajanje uticaja |
|---|---------------|------------|-----------|---------------------------|--------------------|--|
| KLIMA-VAZDUH Zagađenje vazduha Buka | | | | | | U toku eksploatacije |
| ZEMLJIŠTE Erozija vodom | | | | | | U toku eks. Deponovanje jalovine |
| DEGRADACIJA ZEMLJIŠTA | | | | | | U toku i nakon ekspl. |
| VODE Uticaj na oticanje | | | | | | U toku i nakon ekspl. |
| SLIKA PREDELA Ograničenje vizuelne kompleksnosti | | | | | | U toku i nakon ekspl. |
| NAMENA I KORIŠĆENJE POVRŠINA a)pozajmište | | | | | | U toku i nakon ekspl. |

Uticaj planirane eksploatacije na promenu režima voda

Bagerovanjem iz rečnog korita menjaju se morfološki uslovi vodotoka, te se ova intervencija odražava na režim vode i nanosa na posmatranom sektoru vodotoka. Bagerovanjem iz rečnog korita se povećavaju dubine i površine profila, dok se njegova širina generalno ne menja. Hidraulički efekat bagerovanja iz rečnog korita se ogleda u sniženju nivoa vode na potezu iskopa i depresiji nivoa na uzvodnoj deonici, sa korespondentnim promenama hidrauličkih parametara vodotoka (smanjenje brzina i tangencijalnog napona kao posledice bagerovanja). Neposredni hidraulički efekat bagerovanja iz rečnog korita može se propagirati samo u uzvodnom smeru od lokacije intervencije, s obzirom na miran režim vodotoka i može se analizirati na osnovu upoređenja rezultata hidrauličkog proračuna za novo stanje i prirodno korito.

Bagerovanje na pozajmištu može se isključivo vršiti na osnovu tehničke dokumentacije koja je dobila vodnu saglasnost.

Planska eksploatacija materijala na ovom potezu može imati višestruke povoljnosti. Projektovanim iskopom povećaće se proticajni profil i poboljšaće se uslovi plovidbe na tom sektoru koji su u sadašnjim uslovima u određenim kritičnim periodima vrlo otežani pa se u pojedinim vremenskim intervalima čak i obustavlja plovidba.

U konkretnom slučaju situacija je vrlo jasna. Eksploatacija rečnog nanosa, u odobrenoj količini će pozitivno uticati na promene i stanje vodotoka režima reke Save, te se eksploatacija uz potpuno i dosledno poštovanje odobrene tehničke dokumentacije može nesmetano odvijati.

(a) obim uticaja (geografsko područje i brojnost stanovništva izloženog riziku);

Buduća lokacija predmetnog projekta realizovaće se u skladu sa tehničkom dokumentacijom, uslovima i saglasnostima nadležnih organa. Bliža okolina lokacije je nenaseljena. Objekti stanovanja nalaze se na takvoj udaljenosti da u toku eksploatacije predmetni projekat ne može imati uticaja na okolno stanovništvo tako da se ne moraju predviđati dodatne mere zaštite.

(b) priroda preko-graničnog uticaja;

Obzirom na kapacitet, odnosno veličinu i složenost uticaja, predmetni projekat u toku eksploatacije nema uticaja na preko-granična zagađenja.

(v) veličina i složenost uticaja;

Za ocenu procene veličine i složenosti uticaja u toku eksploatacije predmetnog projekta, sagledavajući tehnologiju predmetnog projekta, obim radova i karakteristike uticaja, neophodno je naglasiti sledeće:

Zemljište: Realizacija predmetnog projekta podrazumeva korišćenje zemljišta iz korita reke Save. Površina eksploatacionog polja na kojem će se vršiti eksploatacija iznosi **2,37 ha**. U slučaju kvara na mehanizaciji može doći do ispuštanja zagađujućih materija (ulja i masti) ali ne često. Ovo se odnosi na tečnosti u hidrauličnom prenosu snage opreme (u slučaju havarije i do 200 lit.). Prema rečenom može se proceniti da je uticaj na zemljište **srednji**.

Vazduh: Zapremina produkata sagorevanja je zbir ugljendioksida, vode, sumpordioksida, azota i kiseonika. Kada se analizira emisija štetnih i opasnih materija, svakako postojaće emisija ugljendioksida (CO₂) i u manjoj meri u dozvoljenim koncentracijama sumpordioksida (SO₂).

Obzirom na udaljenost objekata stanovanja i na činjenicu da je količina štetnih gasova mala, a njihova specifična težina veća od vazduha, isti će se taložiti u okviru radne sredine, što znači, da će imati dometa, i uticaja u životnoj sredini neposredno u okolini lokacije. Pošto se eksploatacija vrši iz korita reke, može se proceniti neznatna količina emisije prašine. Očigledan je zaključak da će vazduh u okviru samo radne sredine biti pod uticajem gasovitih produkata motora SUS. Takođe u neposrednu okolinu lokacije emitovaće se buka od rada opreme.

Na osnovu prethodnih činjenica može se zaključiti da će uticaj predmetnog projekta na zagađenje vazduha biti **nizak**.

Zahtev za odlučivanje o potrebi procene uticaja na životnu sredine

Površinske i podzemne vode: U predmetnom objektu (bageru) voda se koristi za piće (radnik-bagerista). Rezervoari energenata ulja i maziva nisu prisutni na lokaciji. Podzemne vode su prisutne u samom pozajmištu. Između njih postoji hidraulična veza te je moguće da se štetni uticaji od eksploatacije prenesu na ovaj medij. U procesu bagerovanja kašika bagera obzirom da je pozajmište odvodnjeno može da zamuti vodu u otkopanom prostoru. U ovom procesu ne učestvuju materije izvan pozajmišta, nego se samo remeti postojeće stanje, u kome sve komponente zadržavaju svoja svojstva, odnosno postoji samo zamućenje koje se taloženjem gubi. Na osnovu prethodnih činjenica može se zaključiti da je moguć **nizak** uticaj predmetnog projekta u toku eksploatacije na površinske i podzemne vode.

Biljni i životinjski svet: Na lokaciji ne borave retke divlje životinje i ptice, nema posebno zaštićenih biljnih vrsta. Uticaj predmetnog projekta na ove kategorije procenjuje se kao **neznatan**.

Stanovništvo: Objekat je lociran na nenastanjenoj zoni namenjenoj za eksploataciju peska i šljunka na dovoljnoj udaljenosti od stambenih naselja da se procenjuje da je uticaj projekta na okolno stanovništvo –**nizak**.

Kada je reč o **složenosti** uticaja, može se tvrditi da pripadaju kategoriji **prostih** uticaja, jer se ne odvijaju složeni hemijski niti termodinamički procesi velikog kapaciteta.

(g) verovatnoća uticaja;

Negativni uticaji projekta na činioce životne sredine mogu se minimizirati doslednim insistiranjem da se realizacija a i kasnije u eksploataciji nosilac projekta pridržava uslova i saglasnosti nadležnih organa kao u izboru opreme, izvođenja radova, tako i održavanja uređaja i opreme u toku eksploatacije projekta.

(d) trajanje, učestalost i verovatnoća ponavljanja uticaja.

U toku eksploatacije s obzirom na period eksploatacije, ne mogu se izazvati značajniji negativni uticaji na činioce životne sredine. Analize koje su se odnosile, kako na postojeće stanje i karakteristike planiranih objekata sa pripadajućim tehnološkim postupcima, tako i na moguće uticaje na životnu sredinu, pokazuju da karakteristike lokacije i planirana opredeljenja Nosioca projekta stvaraju uslove za određene negativne uticaje na životnu sredinu o kojima se mora voditi računa.

Analizom relevantnih uticaja došlo se do zaključaka da je potrebno preduzeti i izvestan broj mera zaštite čime bi se nivo pouzdanosti ukupnog sistema u smislu mogućih uticaja na životnu sredinu podigao na viši nivo.

Mere koje je potrebno preduzeti, s obzirom na karakteristike objekta, procesa eksploatacije i moguće uticaje, mogu se sistematizovati u nekoliko osnovnih grupa: mere koje su predviđene zakonom i drugim propisima, normativima i standardima i rokovima za njihovo sprovođenje, mere predviđene projektnom dokumentacijom, mere u toku redovnog rada projekta, mere za slučaj udesa.

7. OPIS MERA PREDVIĐENIH U CILJU SPREČAVANJA ILI OTKLANJANJA svakog značajnog štetnog uticaja na životnu sredinu.

Mere zaštite predviđene projektnom dokumentacijom

U cilju sprovođenja maksimalne zaštite životne sredine pri izvođenju radova na pozajmištu šljunka i peska obaveza Nosioca projekta je da obezbedi: „Projekat za eksploataciju peska i šljunka iz korita reke Save stacionaža od 30+400 km do 30+700 km“. Navedenu tehničku dokumentaciju izradio je “Geo-Projekt SM” Sremska Mitrovica,

Tehnička dokumentacija kao osnova za dobijanje saglasnosti i odobrenja je odabrala tehnička rešenja takva da se njima maksimalno sačuva i minimalno ugrozi životna sredina, a što je moguće više zaštititi ljudstvo neposredno angažovano na realizaciji projektovane tehnologije a takođe i okolno stanovništvo ukoliko je locirano u neposrednoj blizini odvijanja tehnološkog procesa.

Mere zaštite u toku redovnog rada objekta

U toku i po završetku eksploatacije peska i šljunka sa ovog lokaliteta i u slučaju akcidenta, u cilju zaštite od negativnog uticaja potrebno je preduzeti sledeće mere:

1. Na situacionom prikazu, u projektu eksploatacije rečnih nanosa, vidno obeležiti regulacione linije i linije iskopa. Linije iskopa utvrditi tako da ne budu ugrožene regulacione građevine i stabilnost obala u zoni uticaja iskopa;
2. Podloge za određivanje kinete i izradu tehničke dokumentacije ne mogu biti starije od 3 (tri) meseci pre dana podnošenja zahteva za eksploataciju;
3. Pre početka izrade projekta izvršiti snimanje poprečnih profila na razmaku ne većem od od 50,0m na pravolinijskim deonicama, tj. ne većem od 25,0m u krivini;
4. Pri izradi tehničke dokumentacije uvažavati podatke i uslove Direkcije za vodne puteve iz Beograda u smislu položaja i nagiba kinete, maksimalne širine i dubine kinete, kao i minimalnih rastojanja od obale;
5. U projektu označiti granice katastarskih opština na delu eksploatacionog polja, u situaciji i poprečnim profilima;
6. Na osnovu dobijenih vodnih uslova za izradu Tehničke dokumentacije , položaj kinete postaviti tako da dno kinete eksploatacionog polja bude unutar zadatih koordinata A(7439039,4949353), B(7439119,4949350),C(7439065,4949045), D(7439143,4949062). Nagib kinete iznosi 1:3. Dno iskopa postaviti na kotu 64,51 m.n.m. što je 5,5 m. ispod E.N. koji za ovaj sektor iznosi 70,01 m.n.m. Položaj kinete odrediti tako da se ne stvara dvogrubo korito i ne ugrožava stabilnost obale;
7. U projektu, na poprečnim profilima, označiti nivo radne vode, nivo najnižeg plovidbenog nivoa i vodostaj na najbližoj hidrološkoj stanici Zabrežje;
8. U projektu definisati tehnologiju iskopa, količinu i dinamiku iskopa materijala (mesečna i godišnja) i navesti tačnu lokaciju odlaganja iskopanog materijala;
9. U projektu navesti plovni mehanizaciju kojom se planira iskop. Prikazati način obeležavanja plovila koje vrši iskop u skladu sa instrukcijama nadležne Lučke kapetanije;
10. Investitor je u obavezi da pre podnošenja zahteva za izdavanje Rešenja o vodnoj saglasnosti pribavi Saglasnost Direkcije za vodne puteve Beograd na projekat eksploatacije rečnog nanosa;
11. Investitor je u obavezi da od nadležnog organa pribavi akt o proceni uticaja na životnu sredinu, odn. akt da nije potrebna procena uticaja na životnu sredinu;

Zahtev za odlučivanje o potrebi procene uticaja na životnu sredine

12. Investitor je u obavezi da prilikom podnošenja zahteva za izdavanje Mišljenja na projekat eksploatacije rečnog nanosa, reguliše imovinsko pravne odnose za kat. parc. br. 3098/1 K.O. Zabrežje, sa JVP "Srbijavode" Beograd;
13. Radi kontrole eksploatacije rečnog nanosa potrebno je definisati tačke pologonog vlaka koordinatama i poprečne profile ulovima u odnosu na poligoni vlak. Na terenu tačke jasno obeležiti betonskim belegama;
14. Investitor je u obavezi da ishoduje vodnu saglasnost na projekat eksploatacije rečnih nanosa. U zahtev za izdavanje vodne saglasnosti potrebno je priložiti:
 - projekat eksploatacije rečnih nanosa,
 - mišljenje javnog vodoprivrednog preduzeća na projekat eksploatacije rečnih nanosa,
 - mišljenje ograna nadležnog za plovidbu na unutrašnjim plovnim putevima, dokaz o pravu svojine, odnosno pravu korišćenja vodnog zemljišta sa koga se vrši eksploatacija, kopiju plana parcele,
 - akt nadležnog organa na studiju o proceni uticaja na životnu sredinu, odnosno akt nadležnog organa kojim se utvrđuje da nije potrebna procena uticaja na životnu sredinu;
15. Vodni uslovi se izdaju sa rokom važnosti 2 (dve) godine od datuma izdavanja;
16. Po završetku izrade tehničke dokumentacije obratiti se ovom Sekretarijatu zahtevom za izdavanje vodne saglasnosti u skladu sa propisima;
17. Sve planirane aktivnosti moraju biti locirane van zona sanitarne zaštite (eventualnih) izvorišta za druge namene;
18. Predvideti upotrebu mašina i opreme izrađenih po novim tehnologijama tako da se mogući negativni uticaji na okolinu svedu na najmanju moguću meru;
19. Tokom izvođenja radova nivo buke i aero zagađenja ne sme preći dozvoljene granične vrednosti;
20. Zabranjeno je vršiti eksploatacione radove u toku noći, odnosno od sumraka do svitanja;
21. Osvetljenje lokacije radova svesti na minimalno, u skladu sa nautičkim i ostalim propisima- zabranjena je upotreba svetlosnih reflektora (i drugog veštačkog osvetljenja) koji bi osvetljavali šire područje i (ili) bili usmereni ka nebu;
22. Komunalni i sav ostali otpad nastao tokom radova, mora biti sakupljen na odgovarajući način, a potom deponovan na mesto koje odrede nadležne službe;
23. Na mikrolokaciji na kojoj se izvode radovi nije dozvoljeno vršiti servis i remontovanje mašina, sredstava i opreme;
24. Servisiranje mehanizacije obezbediti u specijalizovanim mehaničarskim radionicama;
25. Na mikrolokaciji radova zabranjeno je vršiti odlaganje bilo kakvih derivata nafte ili drugih pogonskih goriva, ili formiranje bilo kakve deponije;
26. Tokom sprovođenja radova, potrebno je preduzeti sve mere kako bi se sprečilo izlivanje goriva, maziva i drugih štetnih i opasnih materija;
27. Radne ekipe ne smeju da unuštavaju ili oštećuju biljne i životinjske vrste ili njihova staništa, i dužne su da se pridržavaju opštih mera zaštite, pravila o prikupljanju i odnošenju otpada, pravila o zaštiti;
28. Vrsta radova obavezuje Investitora na poštovanje Uslova zaštite prorode kao i svih obaveza na osnovu Zakona o proceni uticaja na životnu sredinu („Službeni glasnik RS“, br. 135/2004) i Pravilnika o sadržini studije procene uticaja na životnu sredinu („Službeni glasnik RS“, br.69/2005);
29. Ukoliko se tokom izvođenja radova naiđe na arheološke ostatke, radove obustaviti i obavestiti nadležni Zavod za zaštitu spomenika culture;
30. Za sve druge aktivnosti na predmetnom području, promenu obima i vrste radova potrebno je podneti novi zahtev ovom Zavodu;
31. Izvođač radova je obavezan da ukoliko u toku radova pronade geološka ili paleontološka dokumenta koja bi mogla predstavljati zaštićenu prirodnu vrednost ista prijavi Ministarstvu životne sredine, rudarstva i prosornog planiranja i da preduzme sve mere zaštite od uništenja, oštećenja ili krađe;
32. Ukoliko podnosilac zahteva u roku od dve godine od dana dostavljanja akta ne otpočne radove i aktivnosti za koje je akt o uslovima zaštite prirode izdat, dužan je da pribavi novi akt;

Zahtev za odlučivanje o potrebi procene uticaja na životnu sredine

33. U cilju kompletiranja dokumentacije potrebne za dobijanje Rešenja/Odobrenja za izvođenje radova podnosilac zahteva dužan je da pribavi i uslove i saglasnost drugih nadležnih institucija (nautičku saglasnost i za izvođenje radova na unutrašnjem i međunarodnom plovnom putu i dr.);
34. Predviđeni radovi na eksploatacije šljunka i peska iz korite reke Save mogu se izvesti samo na prostoru (deonica od km 30+400 do km 30+700);
35. Mehanizacija koja će biti angažovana na eksploataciji rečnog nanosa ne može da bude privremeno ni trajno stacionirana i na obali reke Save;
36. Nije dozvoljeno formiranje privremenih objekata za stanovanje, ložišta, pristupnih puteva, deponija otpada, niti bilo kakvo bespotrebno zadržavanje na obali reke Save;
37. Nije dozvoljeno bagerovanje delova sprudova iznad površine vode koji služe kao staništa gnežđenja stroo zaštićene vrste ptica žalara slepića (*Charadrius dubius*) u periodu gnežđenja, od 15. aprila do 1. jula;
38. Tokom izvođenja projektnih aktivnosti nije dozvoljeno odlaganje svih vrsta otpadnih materija i čvrstog otpada na području ekološko koridora, niti na okolna vlažna staništa;
39. Eksploatacijom se ni na koji način ne sme ometati lokalni i međunarodni rečni saobraćaj;
40. Eksploatacijom se ni na koji način ne sme ometati ribarstvo, kao ni druge delatnosti na vodi;
41. Zahvatanjem šljunka i peska nije dozvoljeno otvaranje aluvijalne izdani;
42. Sve eksploatacione aktovnosti se moraju voditi tako da ne izazivaju negativne posledice (lokalnog karaktera) na hidrološki režim i hidrauličke osobine Save (i najbližih nizvodnih delova);
43. Svi radovi na eksploataciji šljunka i peska se moraju izvoditi tako da ne izazivaju značajne izmene morfoloških karakteristika korita Save-u potpunosti je zabranjeno svako ugrožavanje stabilnosti korita reke;
44. Nisu dozvoljene aktovnosti, koje mogu ugroziti normalnu egzistenciju živog sveta reke Save i njene inundacione ravni-pre svega faune ptica i faune riba;
45. Predvideti odgovarajuća rešenja koja se odnose na vodosnabdevanje lokacije izvođenja radova i evakuaciju otpadnih voda (npr. plovilima sa cisternama); zabranjeno je bilo kakvo ispuštanje otpadnih voda u Savu;
46. Transport i eksploatacija rečno nanosa iz korita reke Save moraju biti vršeni tako da se onemogući bilo kakav negativan uticaj na kvalitet i ostale karakteristike rečne vode;
47. Prilikom transporta sirovina vodenim putem (potisnice i teglenice), primeniti mere kojima će se onemogućiti rasipanje kamenog agregata, sitnih i finih frakcija;
48. Tokom radova mora biti obezbeđena odgovarajuća lokacija (marina, pristanište) za ukotvljenje (radnih i transportnih) plovila;
49. Deponovanje i separacija zahvaćenog rečnog materijala mora se obavljati na postojećoj lokaciji separacije u Mišaru a iskop će se vršiti brodom Šabac 2.

Druge mere zaštite

U cilju očuvanja života i zdravlja ljudi preporučljivo je koristiti sledeće mere zaštite:

- neprekidno praćenje razvoja i usavršavanje ličnih zaštitnih sredstava i njihovo uvođenje u upotrebu,
- stimulisati tehnička rešenja čije ideje doprinose poboljšanju uslova rada,
- uvođenje nove tehnologije (ili dela tehnološkog procesa), koji obezbeđuju bolju zaštitu od predhodne,
- permanentno obrazovanje kroz predavanja i informisanje svih zaposlenih iz oblasti zaštite životne sredine.

8. NETEHNičKI REZIME INFORMACIJA OD 2-7

Nosilac projekta "Transver" D.O.O. iz Mišara, sklopiće sa JVP "Srbijavode", ugovor o zakupu dela zemljišta u površini 2,37 ha, tj deo katastarske parcele broj 3098/1 K.O. Zabrežje, nakon dobijanja vodne saglasnosti. Katastarska parcela se po načinu korišćenja vodi kao reka, a po vrsti zemljišta kao ostalo zemljište.

Tehnička dokumentacija: „Za eksploataciju rečno nanosa (šljunka i peska) iz korita reke Save, urađena je od strane "Geo-Projekt SM" Sremska Mitrovica a na osnovu sledećih dobijenih vodnih akata:

* Mišljenje u postupku izdavanja vodnih uslova, Direkcije za vodne puteve, Beograd, br.11/106-3 od 01.08.2018.god.

*Vodni uslovi za izradu projekta vađenja rečnog nanosa sa vodnog zemljišta, J.V.P."Srbijavode" Beograd br.7691/1 od 28.08.2018.god.

*Ugovor o zakupu vodnog zemljišta, J.V.P."Srbijavode" Beograd br.7461 od 09.08.2018.god.

*Rešenje o davanju u zakup vodnog zemljišta, J.V.P."Srbijavode" Beograd Br.5980 od 22.06.2018.god.

*Rešenje o izdavanju licence za obavljanje delatnosti, R.S.Ministarstvo građevinarstva, saobraćaja i infrastrukture br.342-01-963/2017-06 od 05.03.2018.god.

*Kopija plana i List nepokretnosti

Nosilac projekta je takođe dužan da se pri eksploataciji rečnog nanosa u potpunosti pridržava obeleženih granica eksploatacionog polja i eksploataciju vrši prema urađenoj tehničkoj dokumentaciji.

Na osnovu urađene Tehničke dokumentacije za eksploataciju rečnog nanosa i predviđeno tehnološkog procesa eksploatacije može se konstatovati da predmetni Projekat neće značajnije uticati na činioce životne sredine čak ni u akcidentnim situacijama, ukoliko se prethodno pribave sve neophodne saglasnosti naležnih organa a radovi izvode prema odobrenoj Tehničkoj dokumentaciji.

9. PODACI O MOGUĆIM TEŠKOĆAMA (tehnički nedostaci ili nepostojanje odgovarajućeg stručnog znanja i veština) na koje je naišao nosilac projekta.

Nosilac Projekta je na osnovu urađene i odobrene Tehničke dokumentacije i Rešenja o vodnoj saglasnosti prethodne godine već obavljao navedenu delatnost na predmetnom pozajmištu. Činjenica je da nosilac Projekta nije imao pritužbi na rad i da je podneo Zahtev za odlučivanje o potrebi procene uticaja na životnu sredinu eksploatacije rečnog nanosa na predmetnoj lokaciji da je svestan značaja sa aspekta zaštite životne sredine.

Nosilac projekta, obzirom na delatnost, dobro je upoznat sa problematikom iz domena zaštite životne sredine tako da i to daje garanciju da će i planirane aktivnosti sprovoditi na takav način da prouzrokuje najmanju moguću promenu u životnoj sredini, rizik po životnu sredinu i zdravlje ljudi.

10. UPITNIK uz zahtev za odlučivanje o potrebi procene uticaja na životnu sredinu

KRATAK OPIS PROJEKTA

| Red. broj | P i t a n j e | DA/NE Kratak opis projekta? | Da li će to imati značajne posledice ? DA/NE zašto? |
|-----------|--|--|--|
| 1 | 2 | 3 | 4 |
| 1. | Da li izvođenje, rad ili prestanak rada podrazumeva aktivnosti koje će prouzrokovati fizičke promene na lokaciji (topografije, korišćenja zemljišta, izmenu vodnih tela)? | Da – produbljivanje dna rečnog korita | Ne |
| 2. | Da li izvođenje ili rad projekta podrazumeva korišćenje prirodnih resursa kao što su zemljište, vode, materijali ili energija, posebno resursa koji nisu obnovljivi ili koji se teško obezbeđuju? | Da – koristi se prirodni resurs- rečni pesak i šljunak, ali kao obnovljivi resurs i euro dizel gorivo | Ne |
| 3. | Da li projekat podrazumeva korišćenje, skladištenje, transport, rukovanje ili proizvodnju materija ili materijala koji mogu biti štetni po ljudsko zdravlje ili životnu sredinu ili koji mogu izazvati zabrinutost zbog postojećih ili potencijalnih rizika po ljudsko zdravlje? | Da – pri transportu refulerom | Ne |
| 4. | Da li će na projektu tokom izvođenja, rada ili po prestanku rada nastajati čvrsti otpad? | NE | Ne |
| 5. | Da li će na projektu dolaziti do ispuštanja zagađujućih materija ili bilo kakvih opasnih, otrovnih ili neprijatnih materija u vazduh? | Da – gasovi produkti sagorevanja euro dizel goriva | Ne |
| 6. | Da li će projekat prouzrokovati buku i vibracije, ispuštanje svetlosti, toplotne energije ili elektromagnetnih zračenja? | Da – buka i vibracije se emituju od rada mehanizacije | Ne |
| 7. | Da li projekat dovodi do rizika od kontaminacije zemljišta ili vode ispuštenim zagađujućim materijama na tlo ili površinske ili podzemne vode? | Ne | Ne |
| 8. | Da li će tokom izvođenja ili rada projekta postojati bilo kakav rizik od udesa koji može ugroziti ljudsko zdravlje ili životnu sredinu? | Da – postoji potencijalni rizik zbog nepoštovanja tehnologije rada | Da – curenje i prosipanje naftnih derivata |
| 9. | Da li će projekat dovesti do socijalnih promena, na primer u demografskom smislu? | Ne | Ne |
| 10. | Da li postoje bilo koji drugi faktori koje treba analizirati, kao što je razvoj koji će uslediti, koji bi mogli dovesti do posledica na životnu sredinu ili do kumulativnih uticaja sa | Ne | Ne |

Zahtev za odlučivanje o potrebi procene uticaja na životnu sredine

| | | | |
|-----|--|----------------|----|
| | drugim, postojećim ili planiranim aktivnostima na lokaciji? | | |
| 11. | Da li ima područja na lokaciji ili u blizini lokacije, zaštićenih po međunarodnim ili domaćim propisima zbog svojih ekoloških, pejzažnih, kulturnih ili drugih vrednosti, koja mogu biti zahvaćena uticajima projekta? | Ne | Ne |
| 12. | Da li ima područja na lokaciji ili u blizini lokacije, važnih ili osetljivih zbog ekoloških razloga, na primer močvare, vodotoci ili druga vodna tela, planinska ili šumska područja, koja mogu biti zagađena izvođenjem projekta? | Da – reka Sava | Ne |
| 13. | Da li ima područja na lokaciji ili u blizini lokacije koja koriste zaštićene, važne ili osetljive vrste faune ili flore, na primer za naseljavanje, leženje, odrastanje, odmaranje, prezimljavanje ili migraciju, a koja mogu biti zagađene realizacijom projekta? | Ne | Ne |
| 14. | Da li na lokaciji ili u blizini lokacije postoje površinske ili podzemne vode koje mogu biti zahvaćene uticajem projekta? | Da | Ne |
| 15. | Da li na lokaciji ili u blizini lokacije postoje područja ili prirodni oblici visoke amijentalne vrednosti koji mogu biti zahvaćeni uticajem projekta? | Ne | Ne |
| 16. | Da li na lokaciji ili u blizini lokacije postoje putni pravci ili objekti koji se koriste za rekreaciju ili drugi objekti koji mogu biti zahvaćeni uticajem projekta? | Ne | Ne |
| 17. | Da li na lokaciji ili u blizini lokacije postoje transportni pravci koji mogu biti zagušeni ili koji prouzrokuju probleme po životnu sredinu, a koji mogu biti zahvaćeni uticajem projekta? | Ne | Ne |
| 18. | Da li se projekat nalazi na lokaciji na kojoj će verovatno biti vidljiv velikom broju ljudi? | Ne | Ne |
| 19. | Da li na lokaciji ili u blizini lokacije ima područja ili mesta od istorijskog ili kulturnog značaja koja mogu biti zahvaćena uticajem projekta? | Ne | Ne |
| 20. | Da li se projekat nalazi na lokaciji u prethodno nerazvijenom području koje će zbog toga pretrpeti gubitak zelenih površina? | Ne | Ne |

Zahtev za odlučivanje o potrebi procene uticaja na životnu sredine

| | | | |
|-----|--|----------------|----|
| 21. | Da li se na lokaciji ili u blizini lokacije projekta koristi zemljište, na primer za kuće, vrtove, druge privatne namene, industrijske ili trgovačke aktivnosti, rekreaciju, kao javni otvoreni prostor, za javne objekte, poljoprivrednu proizvodnju, za šume, turizam, rudarske ili druge aktivnosti koje mogu biti zahvaćene uticajem projekta? | Da | Ne |
| 22. | Da li za lokaciju i za okolinu lokacije postoje planovi za buduće korišćenje zemljišta koje može biti zahvaćeno uticajem projekta? | Ne | Ne |
| 23. | Da li na lokaciji ili u blizini lokacije postoje područja sa velikom gustom naseljenosti ili izgrađenosti koja mogu biti zahvaćena uticajem projekta? | Ne | Ne |
| 24. | Da li na lokaciji ili u blizini lokacije ima područja zauzetih specifičnim (osetljivim) korišćenjem zemljišta, na primer bolnice, škole, verski objekti, javni objekti koji mogu biti zahvaćeni uticajem projekta? | Ne | Ne |
| 25. | Da li na lokaciji ili u blizini lokacije ima područja sa važnim, visoko kvalitetnim ili retkim resursima (na primer podzemne vode, površinske vode, šume, poljoprivredna, ribolovna, lovna ili druga područja, zaštićena prirodna dobra, mineralne sirovine i dr.) koja mogu biti zahvaćena uticajem projekta? | Da – reka Sava | Ne |
| 26. | Da li na lokaciji ili u blizini lokacije ima područja koja već trpe zagađenje, ili štetu na životnoj sredini (na primer, gde su postojeći pravni normativi životne sredine pređeni) koji mogu biti zahvaćeni uticajem projekta? | Ne | Ne |
| 27. | Da li je lokacija projekta ugrožena zemljotresima, sleganjem zemljišta, klizištima, erozijom, poplavama ili povratnim klimatskim uslovima (na primer temperaturnim razlikama, maglom, jakim vetrovima) koje mogu dovesti do prouzrokovanja problema u životnoj sredini od strane projekta? | Da | Ne |

**UPITNIK uz zahtev za određivanje obima i sadržaja studije o
proceni uticaja na životnu sredinu**

DEO I
KARAKTERISTIKE PROJEKTA

| R. br. | Pitanje | DA/NE | Koje karakteristike okruženja Projekata mogu biti zahvaćene uticajem i kako? | Da li posledice mogu biti značajne? Zašto? |
|---|---|-------|---|--|
| 1 | 2 | 3 | 4 | 5 |
| 1. Da li izvođenje, rad ili prestanak rada projekta podrazumeva aktivnosti koje će prouzrokovati fizičke promene na lokaciji (toplifikacije, korišćenje zemljišta, izmenu vodnih tela, itd)? | | | | |
| 1.1 | Trajnu ili privremenu promenu korišćenja zemljišta, površinskog sloja ili topografije uključujući povećanje intenziteta korišćenja? | Da | Produbljuje se rečno korito reke Save | Ne |
| 1.2 | Raščišćavanje postojećeg zemljišta, vegetacije ili građevina? | Ne | | Ne |
| 1.3 | Nastanak novog vida korišćenja zemljišta? | Ne | | Ne |
| 1.4 | Prethodni radovi, npr. bušotine, ispitivanje zemljišta? | Ne | | Ne |
| 1.5 | Građevinski radovi? | Da | Izgradnje objekta u klasičnom smislu nema, bagerovanjem šljunka se vrši produbljivanje korita što pozitivno utiče na režim tečenja i plovnost | Ne |
| 1.6 | Dovođenje lokacije u zadovoljavajuće stanje po prestanku projekta? | Da | | Ne |
| 1.7 | Privremene lokacije za građevinske radove ili stanovanje građevinskih radnika? | Ne | | Ne |
| 1.8 | Nadzemne građevine, konstrukcije ili zemljani radovi uključujući presecanje linearnih objekata, nasipanje ili iskope? | Ne | | Ne |
| 1.9 | Podzemni radovi uključujući radničke radove i kopanje tunela? | Ne | | Ne |
| 1.10 | Radovi na isušanju zemljišta? | Ne | | Ne |
| 1.11 | Izmuljivanje? | Ne | | Ne |
| 1.12 | Industrijski i zanatski proizvodni procesi? | Ne | | Ne |
| 1.13 | Objekti za skladištenje robe i materijala? | Ne | | Ne |
| 1.14 | Objekti za tretman ili odlaganje čvrstog otpada ili tečnih efluenata? | Da | | Ne |
| 1.15 | Objekti za dugoročni smeštaj pogonskih radnika? | Ne | | Ne |
| 1.16 | Novu put, železnica ili rečni transport | Ne | | Ne |

Zahtev za odlučivanje o potrebi procene uticaja na životnu sredine

| | | | | |
|---|--|----|---------------------------------------|--------------------------------|
| | tokom gradnje ili eksploatacije? | | | |
| 1.17 | Novi put železnica, vazdušni saobraćaj, vodni transport ili druga transportna infrastruktura, uključujući nove ili izmenjene pravce i stanice, luke, aerodrome, itd? | Ne | | Ne |
| 1.18 | Zatvaranje ili skretanje postojećih transportnih pravaca ili infrastrukture koja vodi ka izmenama kretanja saobraćaja? | Ne | | Ne |
| 1.19 | Nove ili skrenute prenosne linije ili cevovodi? | Ne | | Ne |
| 1.20 | Zaprečavanje, izgradnja brana, izgradnja propusta, regulacija ili duge promene u hidrologiji vodotoka ili akvifera? | Ne | | Ne |
| 1.21 | Prelazi preko vodotoka? | Ne | | Ne |
| 1.22 | Crpljenje ili trasver vode iz podzemnih ili površinskih izvora? | Da | | Ne |
| 1.23 | Promene u vodnim telima ili na površini zemljišta koje pogađaju odvodnjavanje ili oticanje? | Ne | | Ne |
| 1.24 | Prevoz personala ili materijala za gradnju, pogon ili potpuni prestanak? | Ne | | Ne |
| 1.25 | Dugoročni radovi na demontaži, potpunom prestanku ili obnavljanju rada? | Ne | | Ne |
| 1.26 | Tekuće aktivnosti tokom potpunog prestanka rada koje mogu imati uticaj na životnu sredinu? | Ne | | Ne |
| 1.27 | Priliv ljudi u podržje, privremen ili stalan? | Ne | | Ne |
| 1.28 | Uvođenje novih biljnih i životinjskih vrsta? | Ne | | Ne |
| 1.29 | Gubitak autohtonih vrsta ili genetske i biološke raznovrsnosti? | Ne | | Ne |
| 1.30 | Drugo | Ne | | Ne |
| 2. Da li će postavljanje ili pogon postrojenja u okviru projekta podrazumevati korišćenje prirodnih resursa kao što su zemljište, voda, materijali ili energija, posebno onih resursa koji su neobnovljivi ili koji se teško obnavljaju? | | | | |
| 2.1 | Zemljište, posebno neizgrađeno ili poljoprivredno? | Ne | | Ne |
| 2.2 | Voda? | Ne | | Ne |
| 2.3 | Minerali? | Da | Pesak i šljunak | Ne |
| 2.4 | Kamen, šljunak, pesak? | Da | Osnivna sirovina | Ne |
| 2.5 | Šume i korišćenje drveta? | Ne | | Ne |
| 2.7 | Energija, uključujući električnu i tečna oriva? | Da | Euro dizel gorivo za rad mehanizacije | Da – produkti izgaranja goriva |
| 2.8 | Drugi resursi? | Ne | | Ne |

Zahtev za odlučivanje o potrebi procene uticaja na životnu sredine

| 3. Da li projekat podrazumeva korišćenje, skladištenje, transport, rukovanje ili proizvodnju materija ili materijala koji mogu biti štetni po ljudsko zdravlje ili životnu sredinu ili izazvati zabrinutost zbog postojećeg ili mogućeg rizika po ljudsko zdravlje? | | | | |
|--|--|----|---|--------------------------|
| 3.1 | Da li projekat podrazumeva korišćenje materija ili materijala koji su toksični ili opasni po ljudsko zdravlje ili životnu sredinu (flora, fauna, snabdevanje vodom)? | Ne | | Ne |
| 3.2 | Da li će projekat izazvati promenu u pojavi bolesti ili uticati na prenoseće bolesti (na primer, bolesti koje prenose insekti ili koje se prenose vodom)? | Ne | | Ne |
| 3.3 | Da li će projekat uticati na blagostanje stanovništva, pa primer, promenom uslova života? | | Pozitivno utiče na zapošljavanje manje broja | Ne |
| 3.4 | Da li postoje posebno ranjive grupe stanovnika koje mogu biti pogođene izvođenjem projekta, na primer, bolnički pacijenti, stari? | Ne | | Ne |
| 3.5 | Drugi izroci? | Ne | | Ne |
| 4. Da li će tokom izvođenja, rada ili konačnog prestanka rada nastajati čvrsti otpad? | | | | |
| 4.1 | Jalovina, deponija uklonjenog površinskog sloja ili rudnički otpad? | Ne | | Ne |
| 4.2 | Gradski otpad (iz stanova ili komercijalni otpad)? | Da | U toku rada postojaće komunalni otpad vezan za broj zaposlenih | Ne – evakuaciju vrši JKP |
| 4.3 | Opasan ili toksični otpad (uključujući radio-aktivni otpad)? | Ne | | Ne |
| 4.4 | Drugi industrijski procesni otpad? | Ne | | Ne |
| 4.5 | Višak proizvoda? | Ne | | Ne |
| 4.6 | Otpadni mulj ili drugi muljevi kao rezultat tretmana efluenta? | Ne | | Ne |
| 4.7 | Građevinski otpad ili šut? | Ne | | Ne |
| 4.8 | Suvišak mašina i opreme? | Ne | | Ne |
| 4.9 | Kontaminirano tlo drugi material? | Ne | | Ne |
| 4.10 | Poljoprivredni otpad? | Ne | | Ne |
| 4.11 | Druga vrsta otpada? | Ne | | Ne |
| 5. D li izvođenje projekta podrazumeva ispuštanje zagađujućih materija ili bilo kojih opasnih, toksičnih ili neprijatnih materija u vazduh? | | | | |
| 5.1 | Emisije iz stacionarnih ili mobilnih izvora za sagorevanje fosilnih goriva? | Da | Emisija gasova produkata sagorevanja goriva iz mobilnih izvora za vreme rada opreme | Ne |
| 5.2 | Emisije iz proizvodnih procesa? | Da | | Ne |
| 5.3 | Emisije iz materijala kojima se rukuje uključujući skladištenje i transport? | Ne | | Ne |
| 5.4 | Emisije iz građevinskih aktivnosti uključujući postrojenja i opremu? | Ne | | Ne |
| 5.5 | Prašina ili neprijatni mirisi koji nastaju | Ne | | Ne |

Zahtev za odlučivanje o potrebi procene uticaja na životnu sredine

| | | | | |
|--|--|----|--|----|
| | rukovanjem materijalima uključujući građevinske materijale, kanalizaciju i otpad? | | | |
| 5.6 | Emisije zbog spaljivanja otpada? | Ne | | Ne |
| 5.7 | Emisije zbog spaljivanja otpada na otvorenom prostoru (na primer, isečeni material, građevinski ostaci)? | Ne | | Ne |
| 5.8 | Emisije drugih izvora? | Ne | | Ne |
| 6. Da li izvođenje projekta podrazumeva prouzrokovanje buke i vibracija ili ispuštanje svetlosti, toplotne energije ili elektromagnetnog zračenja? | | | | |
| 6.1 | Zbog rada opreme, na primer, mašina, ventilacionih postrojenja, drobilica? | Da | Buka i vibracije zbog rada mehanizacije | Ne |
| 6.2 | Iz industrijskih ili sličnih procesa? | Ne | | Ne |
| 6.3 | Zbog građevinskih radova i uklanjanja građevinskih i drugih objekata? | Ne | | Ne |
| 6.4 | Od eksplozija ili pobijanja šipova? | Ne | | Ne |
| 6.5 | Od građevinskog ili pogonskog saobraćaja? | Ne | | Ne |
| 6.6 | Iz sistema za osvetljenje ili sistema za hlađenje? | Ne | | Ne |
| 6.7 | Iz izvora elektromagnetnog zračenja (podrazumevaju se efekti na najbližu osetljivu opremu kao i na ljude)? | Ne | | Ne |
| 6.8 | Iz drugih izvora? | Ne | | Ne |
| 7. Da li izvođenje projekta vodi riziku zagađenja zemljišta ili voda zbog ispuštanja zagađujućih materija na tlo ili u kanalizaciju površinske ili podzemne vode? | | | | |
| 7.1 | Zbog rukovanja, skladištenja, korišćenja ili curenja opasnih ili toksičnih materija? | Da | Curenje hidrauličkih ulja usled akcidentnih pucanja hidrauličnih vodova u količini do 100 l, curenje pogonskih goriva usled loše zaptivenosti u količini do 2 l, curenje ulja za podmazivanje u količini do 1 l. | Ne |
| 7.2 | Zbog ispuštanja kanalizacije ili drugih efluenata (tretiranih ili ne tretiranih) u vodu ili zemljište? | Ne | | Ne |
| 7.3 | Taloženjem zagađujućih materija ispuštenih u vazduh, u zemljište ili vodu? | Ne | | Ne |
| 7.4 | Iz drugih izvora? | Ne | | Ne |
| 7.5 | Postoji li dugoročni rizik zbog zagađujućih materija u životnoj sredini iz ovih izvora? | Ne | | Ne |
| 8. Da li tokom izvođenja i rada projekta može nastati rizik od udesa koji mogu uticati na ljudsko zdravlje ili životnu sredinu? | | | | |
| 8.1 | Od eksplozija, iscurivanja, vatre itd, tokom skladištenja, rukovanja, korišćenja ili proizvodnje opasnih ili toksičnih materija? | Ne | | Ne |
| 8.2 | Zbog razloga koji su izvan granica uobičajene zaštite životne sredine, npr. zbog | Ne | | Ne |

Zahtev za odlučivanje o potrebi procene uticaja na životnu sredine

| | | | | |
|--|--|----|------------------------------|----|
| | propusta u sistemu kontrole zagađenja? | | | |
| 8.3 | Zbog drugih razloga? | Ne | | Ne |
| 8.4 | Zbog prirodnih nepooda (npr. poplave, zemljotresi, klizišta, itd)? | Da | Poplave | Ne |
| 9. Da li će projekat dovesti do socijalnih procena, na primer, u demografiji, tradicionalnom načinu života, zapošljavanju? | | | | |
| 9.1 | Promene u obimu populacije, starosnom dobu, strukturi, socijalnim grupama? | Ne | | Ne |
| 9.2 | Raseljavanje stanovnika ili rušenje kuća, naselja, javnih objekata u naseljima, npr. škola, bolnica, društvenih objekata? | Ne | | Ne |
| 9.3 | Kroz doseljavanje novih stanovnika ili stvaranje novih zajednica? | Ne | | Ne |
| 9.4 | Ispostavljanjem povećanih zahteva lokalnoj infrastrukturi ili službama, npr. stanovanje, obrazovanje, zdravstvena zaštita? | Ne | | Ne |
| 9.5 | Otvaranje novih radnih mesta tokom gradnje ili eksploatacije ili prouzrokovanje gubitka radnih mesta sa posledicama po zaposlenost i ekonomiju? | Da | Otvaranje novih radnih mesta | Ne |
| 9.6 | Drugi uzroci? | Ne | | Ne |
| 10. Da li postoje drugi faktori koje treba razmotriti, kao što je dalji razvoj koji može voditi posledicama po životnu sredinu ili kumulativni uticaj sa drugim postojećim ili planiranim aktivnostima na lokaciji? | | | | |
| 10.1 | Da li će projekat dovesti do pritiska za daljim razvojem koji može imati značajan uticaj na životnu sredinu, npr. povećano naseljavanje, nove puteve, nov razvoj pratećih inđustrijskih kapaciteta ili javnih službi, itd? | Ne | | Ne |
| 10.2 | Da li će projekat dovesti do razvoja pratećih objekata, pomoćnog razvoja ili razvoja podstaknutog projektom koji može imati uticaj na životnu sredinu, npr. prateće infrastrukture (putevi, snabdevanje električnom energijom, čvrsti otpad ili tretman otpadnih voda, itd), razvoj naselja, ekstraktivne industrije, snabdevanje i dr.? | Ne | | Ne |
| 10.3 | Da li će projekat dovesti do naknadnog korišćenja lokacije koje će imati uticaj na životnu sredinu? | Ne | | Ne |
| 10.4 | Da li će projekat omogućiti u budućnosti razvoj po istom modelu? | Da | | Ne |
| 10.5 | Da li će projekat imati kumulativne efekte zbog blizine drugih postojećih ili planiranih projekata sa sličnim efektima? | Da | | Ne |

DEO II

Karakteristike šireg područja na kome se planira realizacija projekta

Za svaku karakteristiku projekta navedenu u nastavku, treba razmotriti da li neka od nabrojanih komponenta životne sredine može biti zahvaćena uticajem projekta.

| Pitanje: Da li postoje karakteristike životne sredine na lokaciji ili u okolini lokacije projekta koje mogu biti zahvaćene uticajem projekta: | | |
|--|---|----|
| 1) područja zaštićena međunarodnim, nacionalnim ili lokalnim propisima, zbog svojih prirodnih, pejzažnih, kulturnih ili drugih vrednosti, koje mogu biti zahvaćene uticajem projekta; | Predmetni projekat se nalazi na lokaciji koja obuhvata deo kat. parcele br. 3098/1 K.O. Zabrežje od 2,37 ha. Obzirom na dostupne tehnike i godišnji obim, aktivnosti (2.738,80 m3) projekta ne utiču značajno na životnu sredinu. | Ne |
| 2) druga područja važna ili osetljiva zbog svoje ekologije, npr. močvarna područja, vodotoci ili druga vodna tela, planinska područja, šume, i šumsko zemljište; | Ne | Ne |
| 3) područja koja koriste zaštićene, važne ili osetljive vrste flore i faune, npr. za rast i razvoj, razmnožavanje, odmor, preživljavanje, migraciju, koje mogu biti zahvaćene uticajem projekta; | Ne – uticaji su lokalni | Ne |
| 4) unutrašnje, površinske i podzemne vode; | Da | Ne |
| 5) zaštićena prirodna dobra; | Ne | Ne |
| 6) pravci ili objekti koji se koriste za javni pristup rekreacionim i drugim objektima; | Ne | Ne |
| 7) saobraćajni pravci podložni zagušenjima ili koji mogu prouzrokovati probleme životnoj sredini; | Ne | Ne |
| 8) područja na kojima se nalaze nepokretna kulturna dobra; | Ne | Ne |
| Pitanje: da li se projekat nalazi na lokaciji na kojoj će verovatno biti vidljiv mnogim ljudima | | |
| | Da. Projekat se nalazi u koritu reke Save, tako da se može reći da će projekat biti vidljiv mnogim ljudima. | Ne |
| Pitanje: da li se projekat nalazi na prethodno neizgrađenoj lokaciji, na kojoj će doći do gubitka zelenih površina | | |
| | Ne | Ne |
| Pitanje: da li se na lokaciji projekta ili u okolini zemljišta koje će biti zahvaćeno lokacijom projekta koristi za određene privatne ili javne namene | | |
| 1) kuće, bašte, druga privatna imovina; | Ne | Ne |
| 2) industrija; | Ne | Ne |
| 3) trgovina; | Ne | Ne |
| 4) rekreacija; | Ne | Ne |
| 5) javni otvoreni prostori; | Ne | Ne |
| 6) javni objekti; | Ne | Ne |
| 7) poljoprivreda; | Ne | Ne |
| 8) šumarstvo; | Ne | Ne |

Zahtev za odlučivanje o potrebi procene uticaja na životnu sredine

| | | |
|--|--|----|
| 9) turizam | Ne | Ne |
| 10) rudnici i kamenolomi i dr. | Da | Ne |
| Pitanje: da li postoje planovi za buduće korišćenje zemljišta na lokaciji ili u okolini koje bi moglo biti zahvaćeno uticajem projekta | | |
| | Ne | Ne |
| Pitanje: da li postoje područja na lokaciji ili u okolini koja su gusto naseljena, koja bi mogla biti zahvaćena uticajem projekta | | |
| | Ne | Ne |
| Pitanje: da li postoje područja osetljivog korišćenja zemljišta na lokaciji ili u okolini, koja mogu biti zahvaćena uticajem projekta: | | |
| a. bolnice; | Ne | Ne |
| b. škole; | Ne | Ne |
| c. verski objekti; | Ne | Ne |
| d. javni objekti? | Ne | Ne |
| Pitanje: da li postoje područja na lokaciji ili u okolini sa važnim, visokokvalitetnim ili nedovoljnim resursima, koji bi mogli biti zahvaćeni uticajem projekta: | | |
| 1) podzemne vode; | Da | Ne |
| 2) površinske vode; | Da | Ne |
| 3) šume; | Ne | Ne |
| 4) poljoprivredno zemljište; | Ne | Ne |
| 5) ribolovno područje; | Ne | Ne |
| 6) turističko područje; | Ne | Ne |
| 7) mineralne sirovine; | Ne – na lokaciji i okolini lokacije osim rečnog peska i šljunka nisu registrovana područja sa važnim, visokokvalitetnim ili nedovoljnim resursima koji bi mogli i zahvaćeni Projektom. | Ne |
| Pitanje: da li na lokaciji projekta ili u okolini ima područja koja već trpe zašćenje ili štetu na životnoj sredini, npr. tamo gde su postojeći pravni standardi životne sredine premašeni, koja mogu biti zahvaćena uticajem projekta | | |
| | Ne | Ne |
| Pitanje: da li postoji mogućnost da lokacija projekta bude pogođena zemljotresom, sleganjem, klizanjem, erozijom, poplavama ili ekstremnim klimatskim uslovima, kao na primer, temperaturnim razlikama, maglami, jakim vetrovima, koji mogu dovesti do toga da projekat prouzrokuje probleme životnoj sredini | | |
| | Da | Ne |
| Pitanje: da li je verovatno da će ispuštanja projekta imati posledice po kvalitet činilaca životne sredine: | | |
| 1) klimatskih, uključujući mikroklimu i šire klimatske uslove; | Ne | Ne |
| 2) hidroloških-npr. količine, proticaj ili nivo podzemnih voda i voda u rekama i jezerima; | Da-proticaj | Ne |
| 3) pedoloških-npr. količina, dubina, vlažnost; | Ne | Ne |
| 4) geomorfoloških-npr. stabilnost ili erozivnost | Ne | Ne |
| Pitanje: da li je verovatno da će projekat uticati na dostupnost ili dovoljnost resursa, lokalni ili globalno: | | |
| 1) fosilnih goriva; | Ne | Ne |
| 2) voda; | Ne | Ne |
| 3) mineralne sirovine, kamen, pesak, šljunak; | Ne | Ne |

Zahtev za odločivanje o potrebi procene uticaja na životnu sredine

| | | |
|---|----|----|
| 4) drvo; | Ne | Ne |
| 5) drugih neobnovljivih resursa; | Ne | Ne |
| 6) infrastrukturnih kapaciteta na lokaciji – voda, kanalizacija, proizvodnja i prenos električne energije, telekomunikacija, putevi, odlaganje otpada, železnica; | Ne | Ne |
| Pitanje: da li postoji verovatnoća da projekat utiče na ljudsko zdravlje i blagostanje zajednice: | | |
| 1) kvalitet ili toksičnost vazduha, vode, prehrambenih proizvoda i drugih proizvoda za ljudsku potrošnju; | Ne | Ne |
| 2) stopu bolesti i smrtnosti pojedinca, zajednice ili populacije zbog izloženosti zagađenju; | Ne | Ne |
| 3) pojavu ili raspoređenost prenosioca bolesti, uključujući insekte; | Ne | Ne |
| 4) ugroženost pojedinaca, zajednica ili populacije bolestima; | Ne | Ne |
| 5) osećanje lične sigurnosti pojedinaca; | Ne | Ne |
| 6) koheziju i identitet zajednice; | Ne | Ne |
| 7) kulturni identitet i zajedništvo; | Ne | Ne |
| 8) prava manjina; | Ne | Ne |
| 9) uslove stanovanja; | Ne | Ne |
| 10) zaposlenost i kvalitet zaposlenja; | Da | Ne |
| 11) ekonomske uslove; | Da | Ne |